

臺北市中正區南門國小校園災害防救計畫

壹、校園災害防救組織架構與任務

為妥善組織校內人力共同推動災害防救相關作業，學校應設置「校園災害防救委員會」，規劃執行校園平日之災害預防工作，包含定期召開校內災害防救會報、編修校園災害防救計畫、推動防災教育課程與宣導活動、校園環境安全維護措施等工作。校園災害防救組織架構與任務內容說明如下：

一、成立校園災害防救委員會

為妥善組織校內人力共同推動災害防救相關作業，於減災、整備、復原時期，由校長擔任召集人，成立校園災害防救委員會，負責學校災害防救相關事宜規劃。依校內人事架構自行調整分配，委任執行秘書一名，進行管考各組作業與協調工作執行事宜，另依據防災任務內容分配人力成立「減災規劃組」、「推動執行組」及「財務行政組」三組，落實平時減災、災前整備及災後復原等災害防救工作。未來可視需求，尋求專業團隊支援、協助及提供建議與諮詢。校園災害防救委員會組織架構圖如圖 2- 1 所示；校園災害防救委員會名冊如表 2- 1 所示。各組負責工作請參考教育部出版「校園災害管理工作手冊(國民小學適用)」P21 內容所述填列。



圖 2-1 校園災害防救委員會組織架構圖

表 2-1 校園災害防救委員會名冊

編組	姓名	聯絡電話(或手機)	負責工作
召集人	李嗣蕙	0953-366***	召集會議,掌管校內災害防救工作事項
執行秘書	林育農	0920985***	協助指揮官督導各組執行防災救護作業與成效考評。
減災規劃組	鄭志祥	0939-681***	組長
	蔣承芳	0922-030***	1. 掌握學校所在區域災害特性,進行學校災害潛勢評估,編製修訂校園因應地震、颱洪、坡地及人為災害之災害防救計畫,並明訂各災害管理週期工作事項、執行人力。 2. 規劃防災演練、防災週系列宣導活動等年度重大工作事項之期程。 3. 規劃學校防災教育課程與教師研習。 4. 訂定自評機制,為各項災害防救業務執行管考,以瞭解執行成效。
	支義雄	0922-064***	
	林靜琦	0921-178***	
	曾德嘉	0920-740***	
推動執行組	曾仲傑	0920-489***	組長
	史婷慧	0928-260***	1. 依據校園災害防救計畫內容權責分工,交付各處室負責執行。 2. 每學期召開 1 次防災工作會報,並於汛期或業務執行需求時視需要另行召開。邀集相關處室人員參與,進行工作規劃與協調分工、掌握各項工作執行情況與進度、工作成果綜整及檢討。如有災害發生之虞或遇災害發生,則需於災害前後召開緊急會議,確保各項應變作為 佈署得宜,並於災後進行檢討改善。
	李濟仲	0912-900***	
	黃于真	0920-496***	

	陳怡瑾	0970-046***	3. 依據學校災害防救計畫內容，製作校園災害防救圖資，如校園避難疏散路線圖、週遭淹水潛勢圖或活動斷層圖等，並進行防災演練、建築物改善補強、防災週系列宣導活動等重大工作事項。 4. 依據學校防災教育課程規劃狀況，推動相關課務實施。
	吳佳綾	0933-009***	
財務行政組	林麗珠	0910-146***	組長
	植懷信	237150**	1. 學校災害防救計畫內各項相關活動經費之審核、整理，納入學校年度預算編列。 2. 其餘各項計畫執行及小組運作所需之會計、事務及採購等行政事務之處理。
	蔡豐收	0958-025***	
	張君聖	237150**	

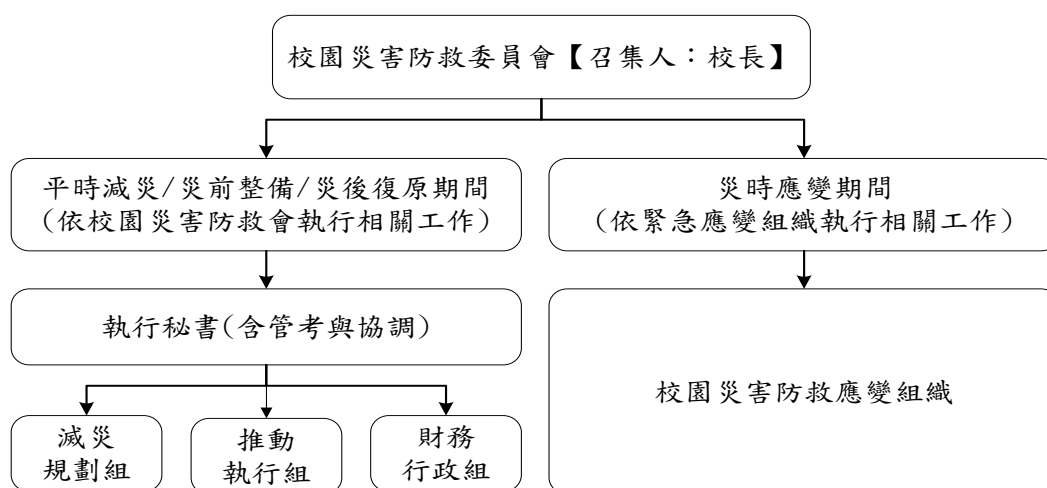
註：請依實際狀況自行調整。

二、校園災害防救應變組織

校園災害防救應變組織需界定清楚各分組之工作，避免於救災時人力分配不均之情形延誤搶救時機。若學校附設有幼兒園、員生消費合作社、社區大學等機構，緊急應變組織應將其納入編組。各組負責工作請參考教育部出版「校園災害管理工作手冊(國民小學適用)」P23 內容所述填列。

教職員工數在 50 人(含)以上之學校，因人力較充足，故將緊急應變組織規劃為五組，分別是搶救組、通報組、避難引導組、安全防護組及緊急救護組。相關組織架構圖如圖 2- 2 所示；由於輻射災害所負擔之作業與其他災害類型有所不同，因此各應變小組於輻射災害時之工作項目分配較詳細列出。校園編制成員與緊急應變組織分工表如表 2- 2 所示。



圖 2-2 教職員工數 50 人(含)以上組織架構圖

由於輻射災害所負擔之作業與上述其他災害類型有所不同，為使學校能於輻射災害發生後快速執行負責疏散、避難及搶救等應變工作，宜將應變啟動時機以及各應變小組所擔負之作業明確定義，亦須排定人員進行輪值，確實於災害初期即能快速啟動應變計畫，方能於適當時機召集應變小組成員，並於適當地點集結，進行災情分析及避難救助之行動，以避免因人力分配不均而延誤災害搶救時機。表 2-3 針對各應變小組於輻射災害時之工作項目分配進行說明。

表 2-2 教職員工數 50 人(含)以上組織分工表

組別	職務	姓名	聯絡電話	原屬單位	代理人	聯絡電話	負責工作
指揮官		李嗣蕙	0953-366***	校長	林育農	0920985***	1. 負責指揮、督導、協調。 2. 依情況調動各組織間相互支援。
副指揮官		林育農	0920985***	教務主任	曾仲傑	0920-489***	1. 負責統一對外發言。 2. 通報中心受災情形、目前處置狀況等。 3. 協助指揮官督導各組執行防災救護作業與成效考評。
通報組	組長	鄭志祥	0939-681***	學務主任	支義雄	0922-064***	1. 通報主管教育行政機關(直轄市、縣市政府教育局處)、縣市政府災害應變中心及教育部校園安全暨災害防救通報處理中心已疏散人數、收容地點、災情。 2. 負責蒐集、評估、傳播和使用有關於災害、資源與狀況發展的資訊。 3. 通報地方救災、治安、醫療等單位，並請求支援。 4. 學生家長之緊急聯繫。
	組員	曾德嘉	0920-740***	訓育組長	林裕森	0911-707***	
		支義雄	0922-064***	體育組長	蔣承芳	0922-030***	
		謝念芳	092015****	幼兒園教師	蘇郁雯	0920-58****	
避難引導組	組長	曾仲傑	0920-489***	輔導主任	黃于真	0920-496***	1. 平常擬定緊急疏散防災地圖(疏散路線和集合地點)。 2. 災時協助教職員工生及社區民眾緊急疏散及安置。 3. 在疏散集合地點設置服務臺，提供協助與諮詢。 4. 協助避難置學校民眾應急之所需。
	組員	陳怡瑾	0970-046***	資料組長	張雯琳	0927-109***	
		吳佳綾	0933-009***	輔導組長	黃瓊儀	0933-631***	
		黃怡婷	0939-164***	科任教師	蔣茉春	0939-275***	
		李婉禎	0912-24****	幼兒園教師	蕭淑芬	0918-78****	
搶救組	組長	林育農	0920985***	教務主任	王維正	0939576***	1. 受災學校教職員工生之搶救及搜救。 2. 清除障礙物協助逃生。 3. 強制疏散不願避難之學校教職員工生。
	組員	李濟仲	0912-900***	註冊組長	林雅博	0935-158***	
		阮麗蓉	0968-091***	設備組長	張怡玲	0980-125***	
		楊霆佑	0988-532***	科任教師	吳月燕	0922-280***	
安全防護組	組長	林麗珠	0910-146***	總務主任	蔡豐收	0958-025***	1. 協助發放生活物資、糧食及飲用水。 2. 各項救災物資之登記、造冊、保管及分配。 3. 協助設置警戒標誌及交通管制。 4. 維護學校及避難收容場所之安全。 5. 確認停班、停課後確實疏散校園內人員。 6. 防救災設施操作。
	組員	吳忠信	0930-433***	工友	林素娟	0920-770***	
		張連若	0921-855***	警衛	童世偉	0982-248***	
		植懷信	0928-405***	事務組長	盧黛玲	0953-013***	
緊急救護組	組長	彭瑞蓉	0936-936***	護理師	丁于庭	0972-074***	1. 設立急救站。 2. 基本急救、重傷患就醫護送。 3. 安撫及心理諮商。 4. 平常急救常識宣導。
	組員	林靜琦	0921-178***	衛生組長	黃翠瓊	0929-963***	
		陳勇政	0912-999***	科任教師	羅雅萍	0932-226***	
		林素娟	0920-770***	幹事	裴秀珠	0922-818***	

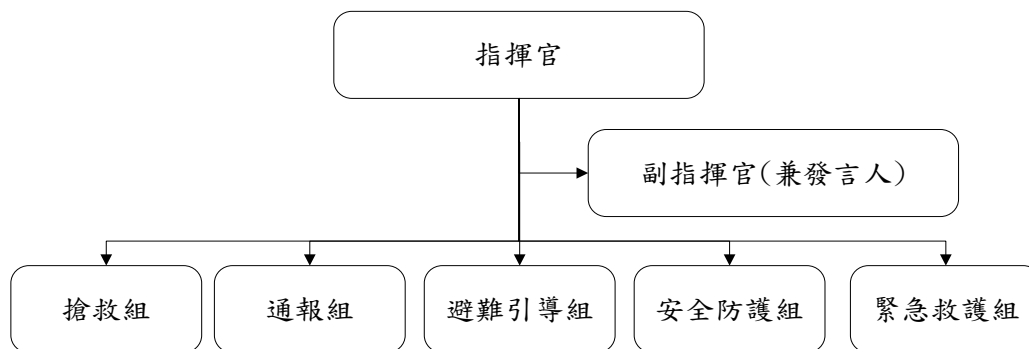
表 2-3 輻射災害各應變小組主要應變事項

防救應變組織	姓名	聯絡電話	原屬單位	代理人	聯絡電話	主要應變工作事項
指揮官	李嗣蕙	0953-366****	校長	林育農	0920985****	<ol style="list-style-type: none"> 1. 平時督導、協調各組整備能力。 2. 災時指揮、督導、協調各組所有運作。
副指揮官 (兼發言人)	林育農	0920985****	教務主任	曾仲傑	0920-489****	<ol style="list-style-type: none"> 1. 統一對外發言。 2. 對外通報「核子事故地方災害應變中心」有關全校師生疏散情況，包含目前處置狀況已疏散人數、接待學校或其他收容所、災情及待援助等相關事宜。
通報組	鄭志祥	0939-681****	學務主任	支義雄	0922-064****	<ol style="list-style-type: none"> 1. 向消防隊通報，並確認已通報。 2. 聯絡有關人員 3. 於適當時機進行場所內廣播，以避免發生驚慌。
	曾德嘉	0920-740****	訓育組長	林裕森	0911-707****	
	謝念芳	092015****	幼兒園教師	蘇郁雯	0920-58****	
避難引導組	曾仲傑	0920-489****	輔導主任	黃于真	0920-496****	<ol style="list-style-type: none"> 1. 避難引導組每學期規劃每棟建築物舉辦一次避難疏散演練。 2. 規劃疏散路線，並分配責任區，擬定校內輻射災害避難疏散圖（疏散路線和集合地點）。 3. 確認收容站之聯絡窗口。 4. 掌握全校師生名單。 5. 向全校師生加強宣導輻射防護常識。 6. 維護學校教室環境安全及門窗完整。 7. 收到掩蔽通知：引導在戶外活動之教職員生，儘速進入選定最近距離的避難點或教室（混凝土建築物）掩蔽。 8. 負責清點於設置的避難點（最近距離的避難點或教室）之全校師生人數。 9. 收到疏散通知：協助全校師生搭乘政府的專車至收容站。 10. 強制疏散不願避難之學校教職員生。 11. 協助行動不便之師生疏散。
	陳怡瑾	0970-046****	資料組長	張雯琳	0927-109****	
	吳佳綾	0933-009****	輔導組長	黃瓊儀	0933-631****	
	黃怡婷	0939-164****	科任教師	蔣茉春	0939-275****	
	李婉禎	0912-24****	幼兒園教師	蕭淑芬	0918-78****	

防救應變組織	姓名	聯絡電話	原屬單位	代理人	聯絡電話	主要應變工作事項
避難引導組 / 安全防護組	林麗珠	0910-146***	總務主任	蔡豐收	0958-025***	1. 清楚瞭解疏散路線。 2. 掌握全校師生名單。 3. 維護學校教室環境安全及門窗完整。
	吳忠信	0930-433***	工友	林素娟	0920-770***	4. 向全校師生加強宣導輻射防護常識。 5. 告知親人若於政府宣布疏散時，亦會被安置於接待學校或其他收容所，不必擔心。
	張連若	0921-855***	警衛	童世偉	0982-248***	6. 協助行動不便之師生疏散。 7. 協助避難引導組強制疏散不願避難之學校教職員生。
	植懷信	237150**	事務組長	盧黛玲	0953-013***	8. 聯絡相關單位進行輻射劑量偵測。 9. 曝露在外之物品視情形協助做必要沖洗。
搶救組	林育農	0920985***	教務主任	王維正	0939576***	1. 定期安排搶救訓練與宣導。 2. 檢整與保養救災裝備與添購相關救災裝備。
	李濟仲	0912-900***	註冊組長	鄭國隆	0968-174***	3. 整備能力的訓練。 4. 受災師生之搶救及搜救。
	阮麗蓉	0968-091***	設備組長	張怡玲	0980-125***	5. 清除障礙物協助逃生。 6. 如發生火災，使用滅火器、消防栓進行初期滅火。
	楊霆佑	0988-532***	科任教師	吳月燕	0922-280***	7. 依情況支援安全防護組、緊急救護組。
搶救組/ 緊急救護組	彭瑞蓉	0936-936***	護理師	丁于庭	0972-074***	1. 定期安排救護訓練及急救常識宣導。
	林靜琦	0921-178***	衛生組長	黃翠瓊	0929-963***	2. 設置緊急救護站（避難點內）。
	陳勇政	0912-999***	科任教師	羅雅萍	0932-226***	3. 基本急救、重傷患就醫護送。 4. 緊急處理受傷者及登記其姓名、班級，建立傷患名冊。
	林素娟	0920-770***	幹事	裴秀珠	0922-818***	5. 心理諮商、提供紓解壓力方法。

註：請依實際狀況自行調整。

三、災害防救作業流程

學校平時審酌災害防救作業管理工作，依「平時預防」(含平時減災及災前整備)、「災時應變」及「災後復原」管理機制進行，於受災前將校園可能導致災源、預設災害狀況，模擬實境動員演練，提升各校災害防救警覺與安全意識，強化臨災時災害防救應變處置，

與災後收容復原能力，達到減少災害之效果，其災害防救作業流程如圖 2-3 所示。



圖 2-3 災害防救作業流程圖

校園災害防救應變組織之啟動時機

校內之應變組織，應於災害發生視災害情況啟動，啟動時機包含：

- 一、 地方政府成立應變中心時。
- 二、 上級指示成立。
- 三、 學校位於災區且受到災損時。
- 四、 校長視災情程度啟動應變組織。
- 五、 交通部中央氣象局發布颱風警報或豪大雨特報時。
- 六、 感受地震震度大於四級時。

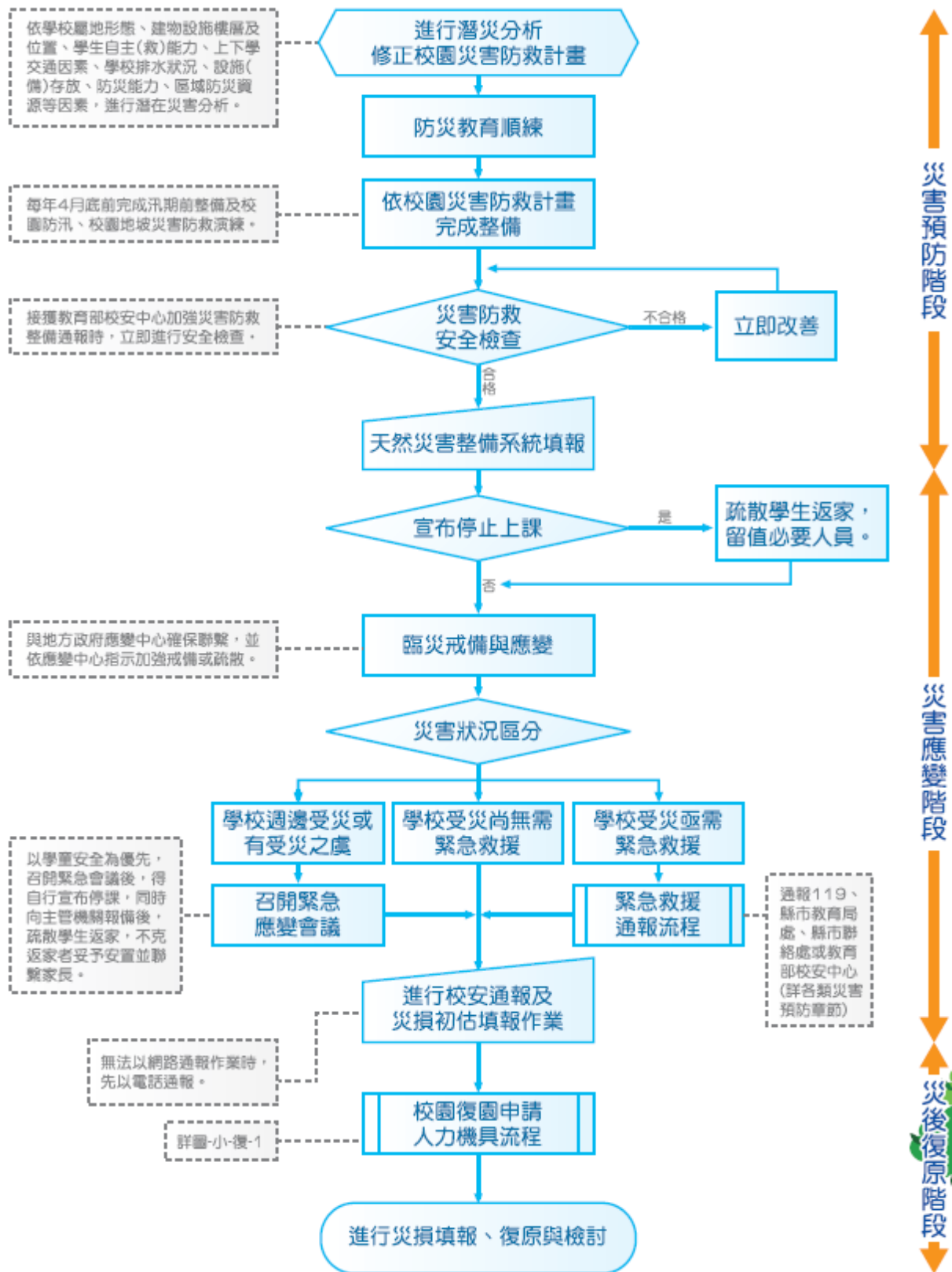
四、校園災害防救應變組織之運作

為使學校能於災害發生後快速執行負責疏散、避難及搶救等應變工作，宜將應變啟動時機以及各應變小組所擔負之作業明確定義，亦須排定人員進行輪值，確實於災害初期即能快速啟動應變計畫，方能於適當時機召集應變小組成員，並於適當地點集結，進行災情分析及避難救助之行動，以避免因人力分配不均而延誤災害搶救時機。

貳、災害通報

災情通報主要目的為爭取時效、掌握先機，快速將災害情報傳達，進行快速之搶救作業；藉由廿四小時的值勤機制，即時協助處理校園緊急危安事件，以有效維護校園整體之安全、安寧。

一、通報原則及流程

為有效協助本校處理校園安全事件，減少事件之損害程度，依照校園安全及災害事件通報作業要點之規定將進行通報。通報流程如圖 2-4 所示。



圖 2-4 災害通報流程圖

二、建立校外支援單位電話清冊

為使災害發生快速尋求支援協助，通報組應建立之校外應變支援單位之聯絡資訊如表 2-4 所示，表中詳細記載支援之單位及支援單位所能提供之器材。

表 2-4 外部支援單位聯絡清冊

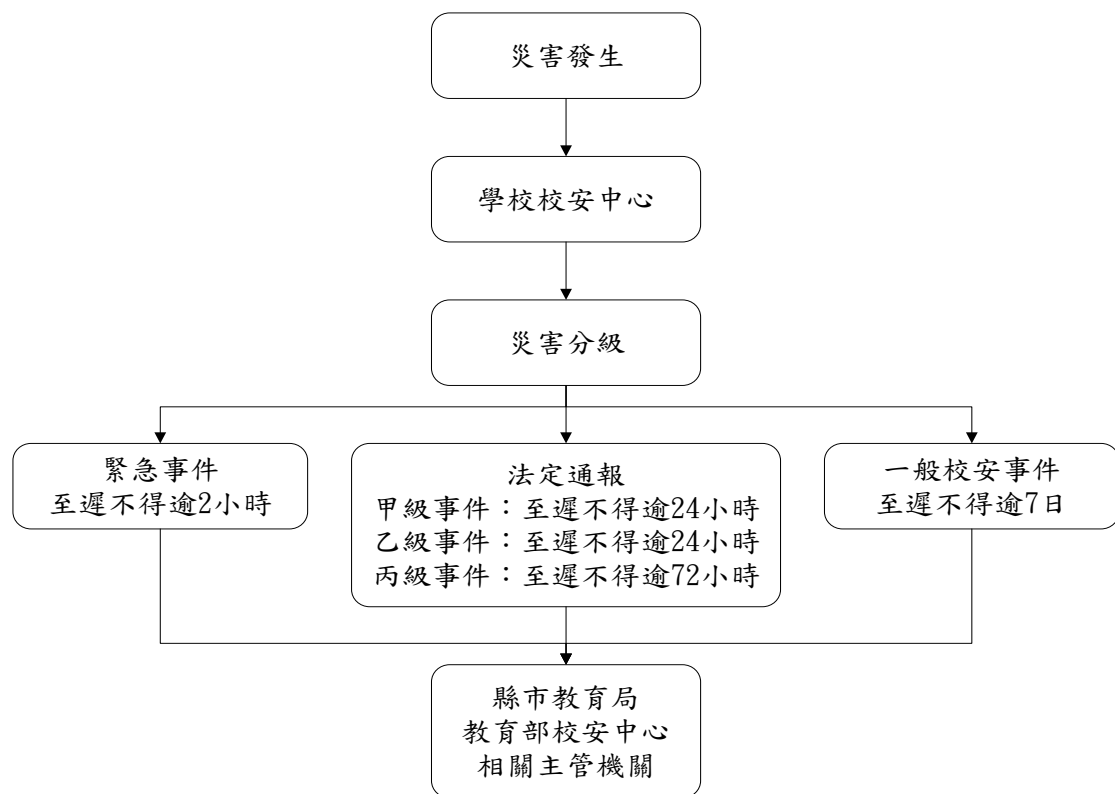
單位名稱	聯絡電話	可支援工具或技術(服務項目及內容)	備註
消防及醫療單位			
臺北市政府消防局泉州 消防分隊	23374679	消防車、救護車	
警政單位			
臺北市政府警察局中正 二分局南海派出所	02-237528 35	協助治安維護及交通管制	
公共設施公司			
電力公司北市區處	02-237771 11	電力系統維修	
大台北瓦斯公司	02-276849 99	瓦斯管線搶修	
自來水公司西區營業處	8733-5678	自來水管線搶修	
惠盛水電行	2371-2266	水電維修	
縣市主管機關			
臺北市政府	02-272088 89	通報、相關調度及程序諮詢	
臺北市災害應變中心	02-878631 19	通報、相關調度及程序諮詢	
教育局	02-272088 89	通報、相關調度及程序諮詢	
衛生局	02-272088 89 轉 7070	通報、相關調度及程序諮詢	
環保局	02-272088 89	通報、相關調度及程序諮詢	
社會局	02-272088 89 轉 4530	通報、相關調度及程序諮詢	
南門里辦公室	02-238183 02	社區協調調度	
愛國里辦公室	2375-2052	社區協調調度	
台北市政府消防局	2729-7668	救災疏散等行政人力與技術指導	
工務局	2720-8889 、1999	道路搶修	
其他支援單位			
家長會長	23715052# 099	家長聯繫及志工協調調度	

教師會會長	23715052# 200	教師聯繫及協調調度	
校友會會長			

註：請依實際狀況自行調整。

三、通報內容

通報時主要迅速完成通報作業，在通報上應有制式之說詞，先告知通報人姓名、單位、職稱，接著告知事故發生時間、地點，再來說明事故狀況、傷亡情況、已實施或將實施之處置以及所需之協助等，災害通報事項與內容如表 2-5 所示。

表 2-5 災害通報事項與內容

通報單位	通報事項	通報內容
消防隊/警察局(派出所)	發生災害類型 通報人員資料 災害發生時間與地點 人員受傷與死亡數量 人員失蹤統計 財物損失資料	「○○○嗎？這裡是○○縣市○立○國民○學○○校區，我是○○主任○○○，大約○○點校內有○○棟建築，發生○○災害，目前○○人員傷亡，有○○名學生下落不明，已進行○○，請求救援。」
縣市教育局(處) 縣市應變中心 教育部校安中心	事件等級與發生災害類型 通報人員資料 災害發生時間與地點 人員受傷與死亡數量 人員失蹤統計 目前處理及救援情形 財物損失資料	「○○○教育局(處)嗎？這裡是○○縣市○立○○國民○學○○校區，地址是○○縣/市○○鄉/鎮/區/市○○里○○鄰○○路○○段○○巷○○弄○○號，我是○○主任○○○，大約○○點校內有○○棟建築，發生○○災害，目前○○人員傷亡，有○○名學生下落不明，已進行○○，請求救援。」

參、災害防救資料蒐集

學校之災害防救資料主要交由總務處負責調查蒐集，其餘處室提供資料，並請校內具有相關專業知識之老師進行協助，調查之項目包含歷年校園事故統計及災害潛勢調查。

一、歷年校園事故統計

本校蒙受之災害類型主要包含地震、淹水、坡地、火災、傳染病及交通事故等災害，歷年災害之情形統計如表 2-6 所示，確實紀錄歷年受災之發生時間、災害類型、發生地點、災害簡述、災害損失及災情處理情形等。

表 2-6 歷年校園事故統計表

紀錄編號	發生時間	災害類型	發生地點	災害簡述	災害損失		災情處理情形
					人員	財務/設備	
001	年 月 日	淹水	忠孝一樓	豪雨侵襲，因忠孝樓周遭抽、排水設施損壞、淤積造成淹水。	○死○傷	無	將忠孝樓一樓學生引導至二樓，使用移動式抽水機並清理排水溝。
002	年 月 日						
003	年 月 日						

註：請依實際狀況自行調整。

二、災害潛勢調查

依據「全國各級學校災害潛勢資訊管理系統」(<http://safecampus.edu.tw/ms/>)市立南門國小○○校區災害潛勢評估結果如表 2-7 所示。本系統利用災害潛勢圖資套疊學校校廓，其地震、淹水、坡地、人為、輻射及海嘯等災害潛勢圖資判勢結果如圖 2-5 至圖 2-10 所示。

表 2-7 市立南門國小○○校區災害潛勢評估結果

災害類型	判定年度	潛勢結果	詳細說明
地震	104	中	校舍耐震補強評估結果其" $60 \leq E_i$ 值 ≤ 125 ";學校位於活動斷層兩側超過 200 公尺範圍之學校
淹水	104	中	累積雨量達 450 mm/day，學校可能發生淹水深度達 0 公尺以上且未達 0.5 公尺；過去 5 年內校園不曾發生淹水事件
坡地	104	低	校園周邊 200 公尺範圍以下無土石流潛勢溪流影響範圍或土石流潛勢溪流或順向坡；過去 5 年內校園不曾發生坡地災害事件
人為	104	低	校園周邊 500 公尺範圍以下有製造業與瓦斯；過去 5 年內校園不曾發生人為災害事件
輻射	104	無潛勢	學校位於核電廠圓周 16 公里防護準備區範圍外
海嘯	104	無潛勢	屬於海嘯溢淹潛勢圖範圍外之學校



資料來源：經濟部中央地質調查所

圖 2-5 地震災害潛勢圖資

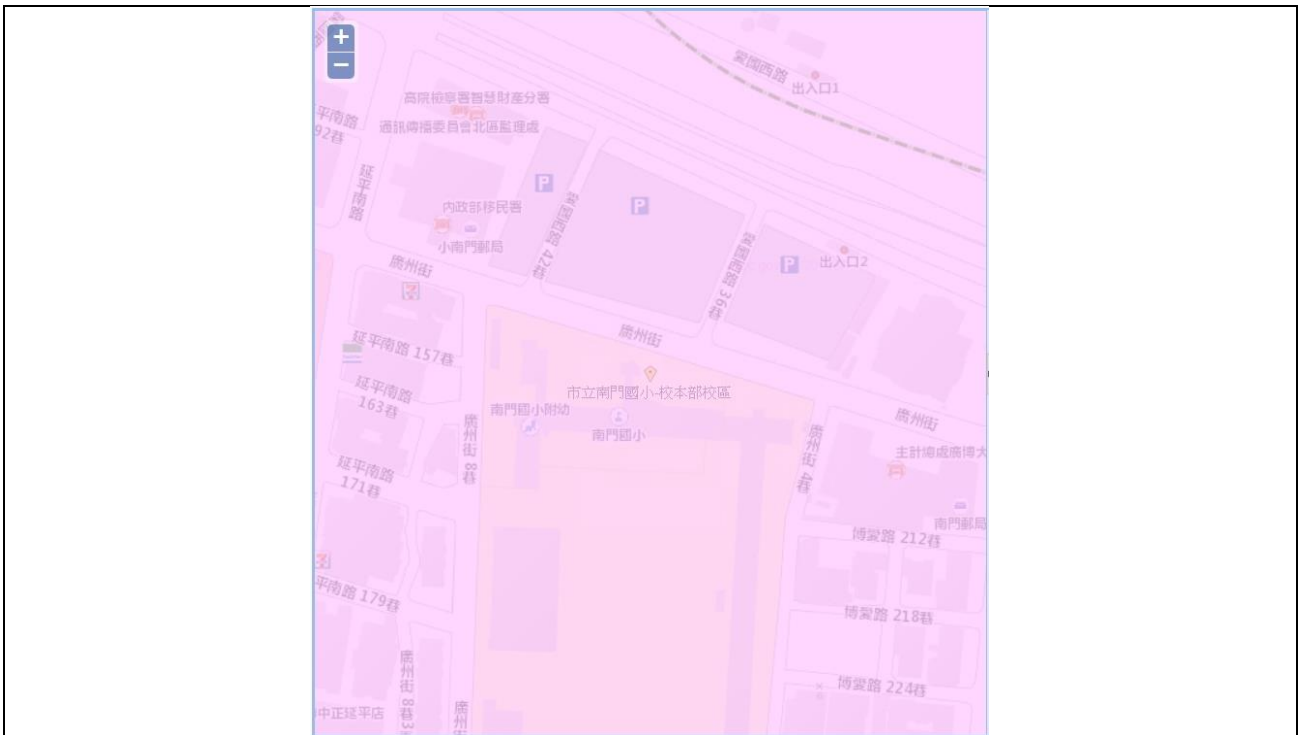

資料來源：經濟部水利署

圖 2-6 淹水災害潛勢圖資

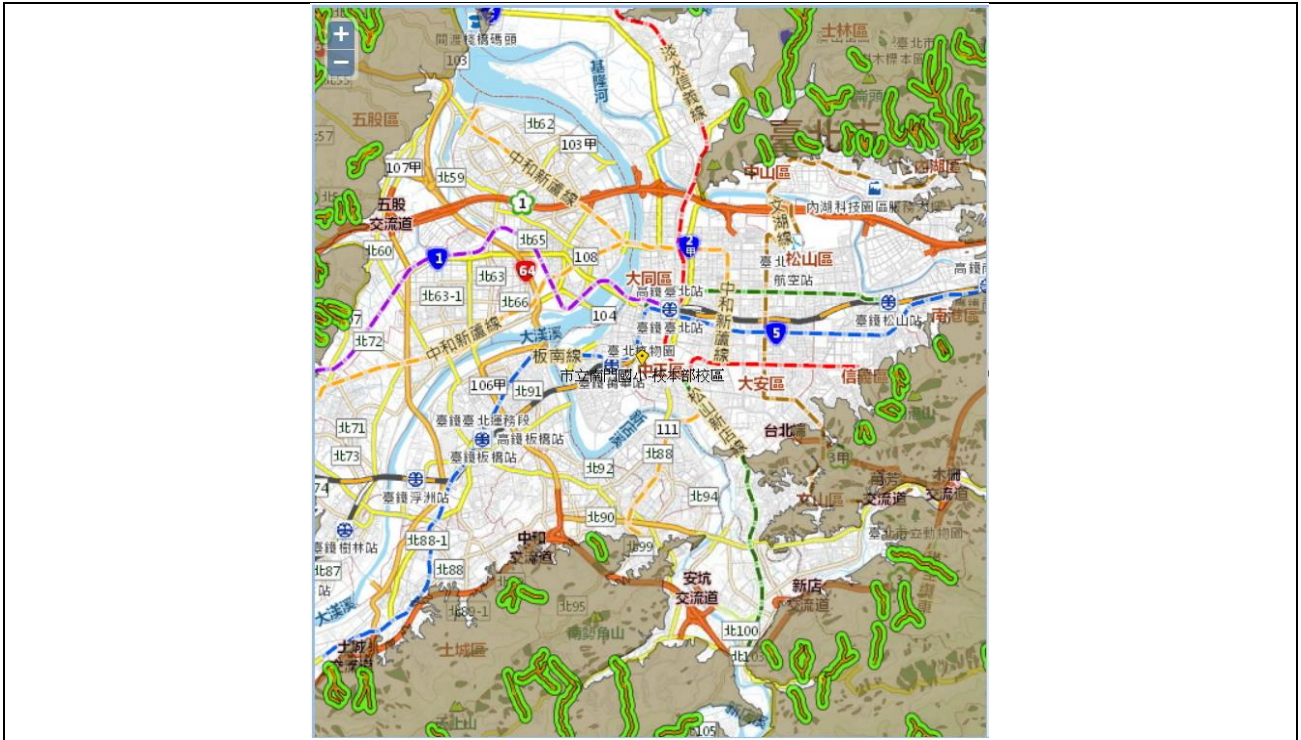

資料來源：行政院農委會水土保持局

圖 2-7 坡地災害潛勢圖資

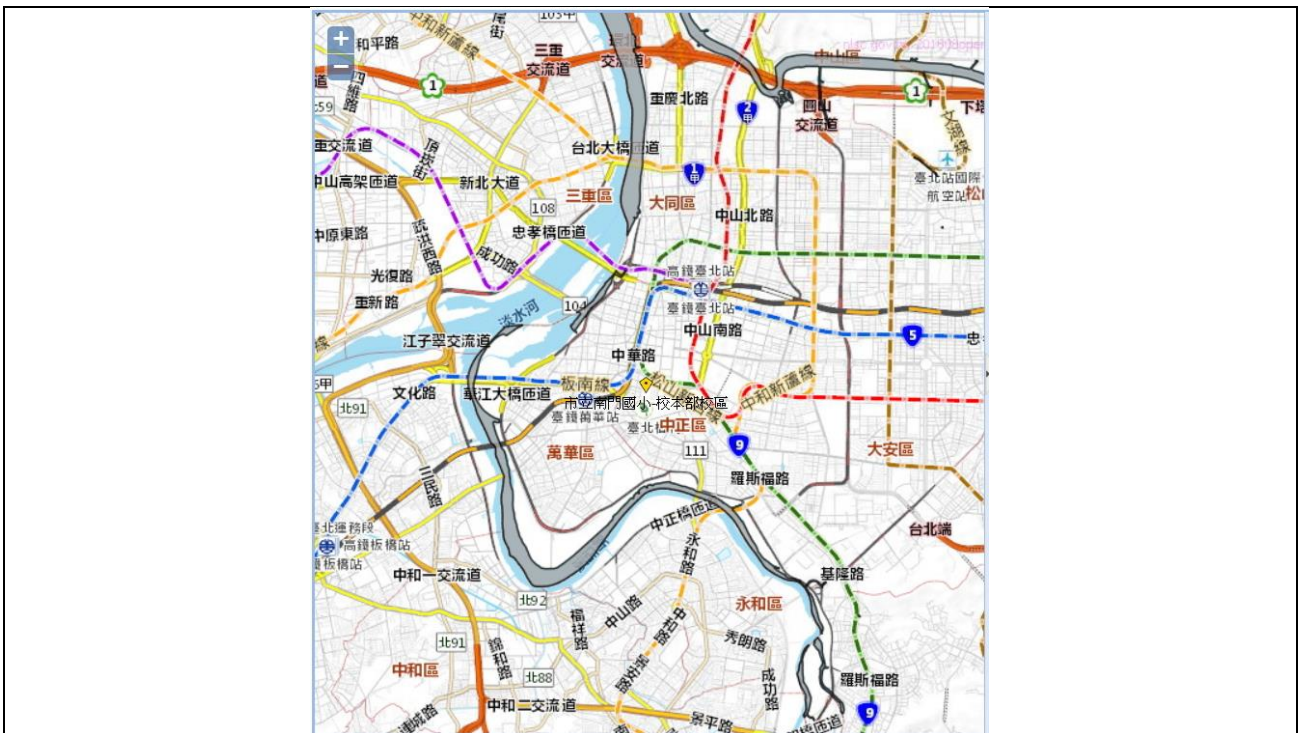

資料來源：內政部國土測繪中心

圖 2-8 人為災害潛勢圖資



資料來源：行政院原子能委員會

圖 2-9 輻射災害潛勢圖資



資料來源：國家災害防救科技中心

圖 2-10 海嘯災害潛勢圖資

若全國各級學校對於災害潛勢評估結果存有疑慮者，則可依據《各級學校災害潛勢評估作業規定》第八條提出申復，其作業流程圖如圖 2-11 所示，而申復程序如下：



圖 2-11 校園災害潛勢申復作業流程圖

肆、災害應變器材整備與分配

在災害來臨時，因救災資源之送達往往時程較長，因此學校在災時自救顯得相當重要，在外部救災資源送達前先進行救援之工作，搜尋因受災而造成受困之學生，並針對受傷之教職員工生進行緊急處置，以期能於災害時第一時間協助學校內之教職員工生進行避難。

為增加災害應變之搶救時效，總務處必須視學校實際情形來整備災害應變器材，如表 2-8 所示，並每月一次定期進行檢查，若器材損壞或超過使用期限須進行替換，而整備之器材需放置於固定地點進行管理，主要整備之器材項目包含有個人防護具、檢修搶救工具、急救器材、安全管制工具、通訊聯絡器材等。個人防護具為保護搶救人員之裝備，防止救災人員轉變為受災之人員；檢修搶救工具為搶救時可能用到之器材；急救器

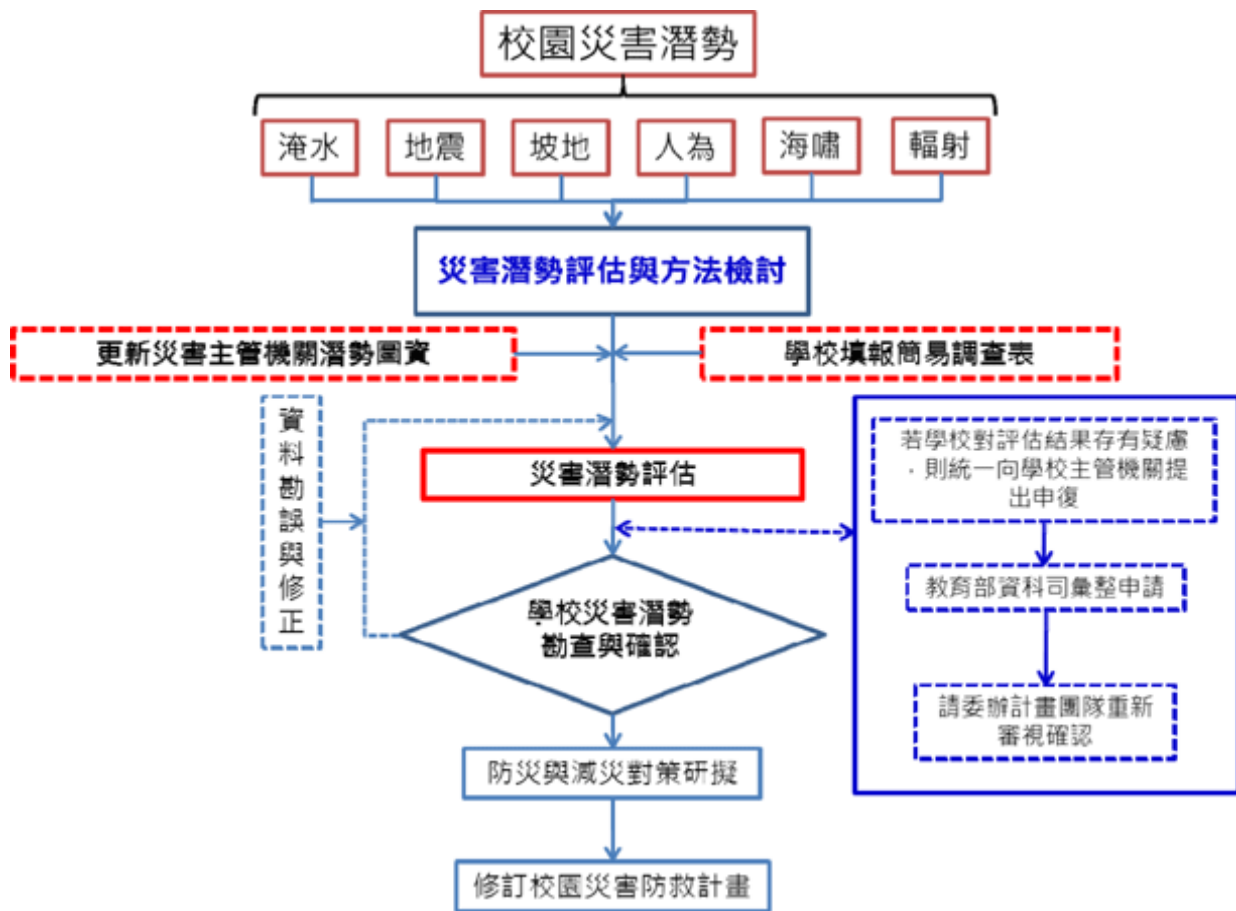
材為防止受傷人員因受傷流血過度以致不及送醫之緊急包紮止血處理，待道路聯通情形再行將受傷之人員外送；安全管制工具為將受損之建物劃定危險區域警戒及交通指揮之工具；通訊聯絡器材為搜救人員間之相互連絡或通報校外單位協助救援。

表 2-8 搶救器材及緊急救護用品清單

應變器材	數量	單位	存放位置	備註
個人防護具				
簡易式口罩	40	個	健康中心	
哨子	7	個	總務處	
檢修搶救工具				
挖掘工具	2	隻	工具室	
移動式發電機	1	組	工具室	
乾粉及二氧化碳滅火器	41	組	各樓層	
急救器材				
急救箱	1	組	健康中心	
氧氣筒	1	瓶	健康中心	
保暖用大毛毯或電熱毯	1	件	健康中心	
骨折固定板	1	個	健康中心	
冷敷袋	5	個	健康中心	
塑膠手套	100	個	健康中心	
安全剪刀	1	個	健康中心	
無菌紗布	80	個	健康中心	
壓舌板	100	個	健康中心	
三角繃帶	10	個	健康中心	
體溫計	1	個	健康中心	額溫槍
擔架	1	組	健康中心	
安全管制用工具				
手電筒	2	支	總務處及校警室	
警戒錐	6	只	學務處	
監視器	48	台	校園內	
通訊聯絡				
無線電對講機	6	支	學務處	
傳真機	2	台	總務處及教務處	
收音機	1	台	總務處	
其他				
電池	1	盒	總務處	
打火機	1	個	總務處	

註：請依實際狀況自行調整。

伍、災害防救教育訓練

災害防救教育為提升學校師生災害防救認知與技能之方法之一，由訓導處(學務處)邀請學者或消防局人員舉辦防災教育相關之講座或各項逃生器材使用方法及逃生方式，並在校內舉辦活動、宣導等方式(如校內公布欄張貼各項災害相關宣傳海報，定期舉辦校內防災相關比賽，如防災書法或防災警語比賽等)，針對各項有關天然與人為災害生成原因、危險性說明，加強本校師生對於各項災害之瞭解。

為確實提升本校教職員工生於災害時之應變能力，於寒暑假過程中邀請學者、曾任救災工作之人員至本校演講並要求校內所有導師、教職員工參加。開學後，於每學期之期初、期中以及期末班會，由各班導師向學生宣導災時之避難需知，必要時可聯合隔壁班級於戶外實地操演。每學期安排二次週會之時間，針對較可能發生之災害，諸如地震、風災、火災及交通事故安排講座，每種災害之講座以 20-30 分鐘為主，說明災害成因及如何逃生避難、宣導自助互助之精神。辦理防災活動情形如表 2-9。

表 2-9 學校辦理全校性防災教育教學與宣導活動情形

辦理時間	106 年 9 月 26 日
辦理地點	操場
辦理對象	國小 2~6 年級學生共計 500 人左右

--	--



文字說明

透過學生自編戲劇，在全校兒童朝會上宣導反酒駕及推廣代駕的觀念，希望孩子從戲劇中獲得正確觀念，並將此觀念帶回家裡，降低酒駕肇事的機率。

註：請依實際狀況自行調整。

陸、校園災害防救演練

為使災害發生時各教職員工生能快速避難並啟動應變分組執行救災，由訓導處(學務處)規劃演練內容，各處室人員協助辦理，務求使校園災害演練能順利執行。

演練目的在於使人員熟悉不同災害情境之應變作為，並提升應變技能，短期在學校人力、資源有限之情況下可以每年逐棟或逐區來進行應變演練，逐年完成全校應變演練之規劃，或配合多次各樓層或各棟小規模演練後，每年有一次中大規模或全校災害之演練。針對每年或每次演練之缺失應於下年或下次演練規劃前即加以改進，提昇整體災害應變能力。

學校每年至少應舉辦一次應變計畫演練(除消防防護計畫外亦宜考量其他災害類型之演練)，演練情境可依該年度規劃重點進行腳本研擬，如表 2- 10 所示。演練可依各年級施行或以樓層(棟別)為劃分，依據可能發生之災害類型、規模，依實際需求來設計實務演練，如通訊對講機練習、避難疏散演練、警報測試與廣播等。演練計畫之擬定必須基於以下基本觀念：

- 研擬演練計畫之前，必須先有充分的「情境假設」，並以學校所面臨的實際問題為主，例如大規模地震後，應將小學生留校、安撫、建立名冊，等候家長接回，而非馬上讓小學生各自回家。

- 至少應包含緊急避難、救護、收容、安撫之細節操作。
- 必須明定各執行政序之權責編組及銜接介面。
- 必須確保所需的應變時所需的資源與人力。
- 在演練的過程中，所有作業均隨著時序有詳細的紀錄，以利事中查證及事後重構與檢討。

表 2- 10 學校辦理防災避難演練情形

演練時間	106.9.21
演練人數	774 人
結合外部單位支援	<input type="checkbox"/> 有 <input checked="" type="checkbox"/> 無
納入學校行事曆	<input checked="" type="checkbox"/> 有 <input type="checkbox"/> 無
演練腳本	(請放於附錄裡)
	
文字說明	配合 106 年度全國防災日辦理防震逃生演練，本校於 106.9.12 事先辦理預演，並於 106.9.21 辦理正式演練。演練期間適逢學校操場整修，故僅能於綜合球場辦理，但演練過程順利。演練過程中，主任特別於現場提問，並請六年級學生現場示範遇到地震時避難的正確方式，學生操作也正確。

演練後檢討改善紀錄

一、時間：106年9月22日13:30~15:00

二、地點：多元教學資源中心

三、主席：李嗣蕙 校長

四、記錄：蔣承芳

五、出席人員：全校老師暨校園防災推行小組

六、主席報告：

感謝學務處及各處室的配合相當用心，防災計畫與人員任務編組上，都籌畫得相當詳盡。另外也感謝行政與教學的相互配合，加強防災演練步驟，而且各處室互相協調事務運作，例如總務處消防設施的檢測與維護，更是相當重要的，最後希望大家保持高度的警覺性，才能防範未然，災難來臨時，方能避免造成太大的損失。今將針對9/21防災演練情形討論一下，歡迎各位出席人員踴躍發表意見，提出改正缺失之處，作為往後防災演練的重大修正參考。

七、業務單位報告：

感謝大家的配合與協助，請與會人員踴躍討論並提出修正意見。

八、討論內容：

(一) 學生在行走樓梯時容易發生推擠，請各師在下次演練時再多加留意。

(二) 剛開學學生態度較散漫，下樓速度有待加強；秩序方面，低年級朋友表現最好，年級越高表現越需加油，有些小朋友會嬉戲，邊走邊聊天。

(三) 請叮嚀不在教室的小朋友，若發生地震災難時，應就近避難。

(四) 有關疏散時所行進之樓梯，老師可以依實際情況做疏散選擇就近即可快速下樓的樓梯，已達迅速離開建築物的目標。

(五) 對此次缺失，老師可利用防災教育宣導的教材，再次指導正確逃生方式及注意事項，加強自身防災避難能力。

九、散會。

柒、家庭防災卡與1991報平安專線

大規模災害發生時，交通、通訊往往相當混亂且可能中斷，家庭成員的團聚，變得急迫卻又困難，故內政部消防署設置1991報平安平臺，藉由此平臺留言訊息，以達災時聯繫家人或朋友之效用。另教育部建立「家庭防災卡」機制，卡片內容結合內政部消防署1991報平安平臺資訊，於災變時家庭團聚及聯絡。學校應於每學期開學之初，將「家庭防災卡」以聯絡單的方式，由學生攜帶回家，與家長共同填寫，讓全家能藉此熟悉避難場所與緊急聯絡方式。每個家庭皆有個別的「家庭防災卡內容」，平常攜帶於書包、鉛筆盒、身上等，若能印在家庭聯絡簿的底頁更佳，並考量實用性，卡片材質以耐磨者為

佳。家庭防災卡範例如圖 2-12 所示。

家庭防災卡

班 級：_____

學(座)號：_____

★緊急集合點

(地震與火災)住家外：_____ 社區外：_____

(颱風/坡地)社區內：_____ 社區外：_____

★緊急聯絡人(本地)

稱謂：_____

手機號碼：_____

電話(日)：_____

電話(夜)：_____

★緊急聯絡人(外縣市)

稱謂：_____

手機號碼：_____

電話(日)：_____

電話(夜)：_____

★災民收容所(緊急安置所)

地址：_____

電話：_____

註：可洽詢住家所在地鄉鎮市公所人員或網站、「內政部社會司」網站、各縣市政府、社會局(處)或消防局網站中取得，若所在地公所已經就災害類別區分不同避難處所，則應分災害類別填寫不同資料。

★1991 留言平台約定電話：_____

註：約定電話為方便親友記憶使用，事先約定好的電話號碼，以家戶電話(含區域號碼)或手機號碼為佳。如為市話 02-2344-XXXX，請按022344XXXX，如為行動電話0912-345-XXX，請按0912345XXX。

圖 2-12 家庭防災卡

捌、開設災民收容所規劃與實施

本校於災害發生後被地方政府指定為緊急之避難收容場所，依縣市應變中心之需求開放部分校區收容附近之居民。

一、收容所規劃原則

收容區之劃設以校長及各處室主任開會進行決定，原則上收容之居民為附近之住戶，收容區與學區需劃分仔細，在生活收容區之民眾以不影響災害復課之進行為原則。劃設上需注意此區域是否具潛在災害之危害、收容所之收容人數等，各收容所需有負責人員進行管理，如表 2-11 所示。

表 2-11 收容所總配置表

編號	收容所	建築構造	樓層	負責人	聯絡電話	安置人數	備註(代理)
----	-----	------	----	-----	------	------	--------

	名稱						負責人)
01	台北市 中正區 南門國 民小學 緊急安 置收容 所	RC	2	李嗣蕙	23715052*101	10	林麗珠

註：使用時應以各縣市政府或鄉鎮市公所提供之相關格式為主。

二、收容所之開設

學校收容所負責人依指揮官(校長)指示開放收容所收容受災民眾，並於收容所門口發放受災民眾人員識別證，如表 2- 12 所示；避難引導組引導災民前往收容所進行避難，並以戶為單位安置居民；搶救組以戶為單位要求居民填寫收容所登記表以方便管理，如表 2- 13 所示，並尋求村里自助隊協助定時巡視收容所周遭以防宵小於災施行不義之行為。

表 2- 12 受災人員識別證

編號：○○○○ 安置收容所：○○國民小學○○校區 姓名：○○○ 身分證字號：○○○○○○○○○○○○ 住址：○○縣/市○○鄉/鎮/區/市○○里○○鄰○○路○○段○○巷○○弄○○號○○樓
--

註：使用時應以各縣市政府或鄉鎮市公所提供之相關格式為主。

表 2- 13 收容所登記表

「○○國民小學」災害災民緊急安置收容所登記表					
編號				填表人	
家長姓名(戶長)		住址		受災日期	年 月 日
身分證字號				災民來源	<input type="checkbox"/> 自行來所 <input type="checkbox"/> 單位送來()
家庭人口數	共 人 (男 人、女 人)	電話		收容日期	住進時間： 年 月 日 時 離開時間： 年 月 日 時
				離所方式	<input type="checkbox"/> 自行返家 <input type="checkbox"/> 安排座車
家親屬姓名				住宿分配	<input type="checkbox"/> 有眷： <input type="checkbox"/> 單身：男 <input type="checkbox"/> 女 <input type="checkbox"/>
				住戶簽章	
可聯絡親友		電話		遭受損害情形	

備註：本表由登記員複寫一式兩份加蓋圖記第一份予災民留存，第二份交由安全防護組做安置收容之基本人事資料。

註：使用時應以各縣市政府或鄉鎮市公所提供之相關格式為主。

玖、避難疏散之規劃

一、 原則與流程

校園疏散主要以人員疏散為主，因此在規劃疏散計畫時，對疏散時機之認定非常重要，而疏散時機為意外狀況有擴大之虞或對人員可能造成生命威脅時，須即刻通知人員進行疏散。若本校有特殊師生時需考量專人協助避難。

對於校內教職員生平時應加強防災演練知識宣導，並藉由每學期之定期演練，演練各種校內可能發生之災害應變演習，加強人員對於疏散動線的熟悉程度，避難引導組每學期規劃每棟建築物舉辦一次避難疏散演練，使得在實際災害發生時，能有效增加緊急疏散的效率。避難引導組每學期末前，應擬定緊急疏散地圖(疏散路線和疏散地點)，避難疏散路線可結合早上升旗路線、班級集合地點進行規劃，調查避難路線是否暢通，如有障礙物時應立即清除，並於新學年度公告周知教職員工、避難引導人員及相關人員。

考量到本校附屬幼兒園、低年級及特教班之學生，是屬避難時較為弱勢之一環，因

此於安排教室時，盡量將附屬幼兒園、低年級及特教班之教室安排於一樓或是較方便逃生之區位，使其得以於災難發生時迅速避難。

另外，由於特殊障礙學生對於突發事故頗為敏感，情緒易受驚嚇而較難以控制，而更害怕有其他宿疾之學生突然併發急性症狀；且學生本身又因不同身體障礙別考量，而更加劇其逃生「特殊」性。因此，於災害應變分組上，實務之作法即以各班為單位，藉由同儕之間之互相協助(如可以行走之同學搭配無法站立行走、坐輪椅的同學二人一組，互相扶持)，並在班級導師、教師助理員、避難引導組及搶救組之引導下順利逃生，以下針對各障礙類別學生之避難疏散方式分別敘述說明：

七、 視覺障礙類學生

以盲生辨識設備、音源導引設備等來指引疏散與訊息告知，視障類學生對於聲音之方向尤為敏感；此外，更需搭配設立無障礙空間，以利逃生；並於災害緊急應變期間善加利用梯機、緊急逃生椅及斜坡道等避難器具有助於避難疏散。

八、 聽覺障礙類學生

需要低音大鼓、閃光指揮棒、螢光指揮箭頭標示等救難物資設備，以提醒危害之發生，並引導至安全疏散方向，並於災害緊急應變期間善加利用梯機、緊急逃生椅及斜坡道等避難器具有助於避難疏散。

九、 智能障礙類學生

於災害緊急應變期間善加利用梯機、緊急逃生椅及斜坡道等避難器具有助於避難疏散。

一〇、 肢體障礙類學生

肢體障礙類學生由於身體部份之障礙而導致逃生速度較慢，此時無障礙之緊急疏散設備空間設計將非常重要，並於災害緊急應變期間善加利用梯機、緊急逃生椅、斜坡道、易拉式鐵捲門及防鎖死保護裝置等之啟用有助於避難疏散。

二、避難疏散動線規劃

疏散路線的規劃不應只有一條(尚需規劃替代路線)，以因應災害情境變化，校園疏散路線應盡量避開有潛在地震危險的地方，並於規劃後標示於逃生路線圖上。集結地點的選擇宜考慮適當之安全距離，選擇附近沒有潛在危險地區及可容納部分或全部師生疏散人員之場所，於事故發生時能依疏散路線，各棟建築物應規劃避難引導人員作適當管制進行人員疏散引導。各棟建築物應規劃避難引導人員如表 2- 14 所示。

表 2- 14 各棟建築各棟建築物避難引導人員表

棟別	樓層別	班級或辦公處所	避難引導人員	救護人員	備註
忠孝樓	5 樓	音樂教室	授課老師 輔導室人員 防災志工隊避 難引導班	健康中心 防災志工 隊緊急救 護班	班級上課老師
忠孝樓	4 樓	六甲乙丙丁、五 乙丙丁和科任教 室			班級上課老師
忠孝樓	3 樓	四甲乙丙丁、三 乙丙丁、五甲、 科任教室和圖書 館			班級上課老師 圖書館幹事
忠孝樓	2 樓	三甲、二甲及一 丙丁戊、輔導 室、學習中心、 科任辦公室、人 事室、會計室、 總務處、教務處 及校長室			班級上課老師 及各處室人員
忠孝樓	1 樓	一甲乙、二乙丙 丁、幼兒園、健 康中心及學務處			班級上課老師 及學務處人員
忠孝樓	地下室	地板教室			班級上課老師

註：請依實際狀況自行調整。

三、避難疏散集合場所之配置

避難疏散集合場所應選擇無災害威脅之場所，之後由指揮官(校長)視災情決定於原地避難或移往校外之避難場所。

四、避難疏散情形之調查

避難疏散完畢後應針對全校之學生及教職員工進行疏散情形之調查，如表 2- 15 及表 2- 16 所示。表 2- 15 與表 2- 16 為到達避難場所後，確實掌握學生與教師人數調查進行填寫，若在平時演練或災害發生時需快速掌握學校人員時，可自行採用學校常用表格。

表 2- 15 學生避難疏散情形調查表

班級				班級導師			
應到人數				實到人數			
學生安全情形報告							
學生姓名	緊急聯絡人	聯絡電話	安全情況			備註	
			<input type="checkbox"/> 受傷 <input type="checkbox"/> 死亡 <input type="checkbox"/> 失蹤 <input type="checkbox"/> 請假未到校				
			<input type="checkbox"/> 受傷 <input type="checkbox"/> 死亡 <input type="checkbox"/> 失蹤 <input type="checkbox"/> 請假未到校				
			<input type="checkbox"/> 受傷 <input type="checkbox"/> 死亡 <input type="checkbox"/> 失蹤 <input type="checkbox"/> 請假未到校				
			<input type="checkbox"/> 受傷 <input type="checkbox"/> 死亡 <input type="checkbox"/> 失蹤 <input type="checkbox"/> 請假未到校				
受傷人數							
死亡人數							
失蹤人數							
請假未到校人數							
共計人數							
填表人				填表時間			

表 2- 16 教職員工避難疏散情形調查表

應到人數				實到人數			
教職員工姓名	緊急聯絡人	聯絡電話	安全情況			備註	
			<input type="checkbox"/> 受傷 <input type="checkbox"/> 死亡 <input type="checkbox"/> 失蹤 <input type="checkbox"/> 請假未到校				
			<input type="checkbox"/> 受傷 <input type="checkbox"/> 死亡 <input type="checkbox"/> 失蹤 <input type="checkbox"/> 請假未到校				
			<input type="checkbox"/> 受傷 <input type="checkbox"/> 死亡 <input type="checkbox"/> 失蹤 <input type="checkbox"/> 請假未到校				
			<input type="checkbox"/> 受傷 <input type="checkbox"/> 死亡 <input type="checkbox"/> 失蹤 <input type="checkbox"/> 請假未到校				
受傷人數							
死亡人數							
失蹤人數							
請假未到校人數							
共計人數							
填表人				填表時間			

拾、危險建物與設施之警戒標示

總務處偕同訓導處(學務處)之人員，於每學期開學前巡視校內之建物及設施，巡視之重點對象為校內老舊之建物及電器設備，發現可能致災之建物與設施應立即張貼臨時警告標示，並自行改善或尋求校外專業人員協助，若於開學時仍無法獲得改善，須劃定警戒區，張貼明顯標示，並於開學時周知所有學童，並要求各班導師於上課前再次告知，訓導處(學務處)人員於危險設施、建物未獲得改善前須不定時巡視，待獲改善後始能拆除警告標示。

拾壹、校園災害防救經費編列

總務處每年應針對提升校內防災能力編列經費，此經費之用途為維護校內硬體減少致災因素、整備校內之防災器具以及提升教職員工生之防災素養等，此經費不得挪為其他用途使用。編列之項目含防災宣導手冊及教材、儲備物資、防災教育講座、防災/救災訓練、災害應變演練、救災設備及其他等。歷年災害防救計畫經費編列統計表如表 2-17 所示。

表 2-17 歷年災害防救計畫經費編列統計表

年度	編列經費 (萬元)	執行重點	工作項目內容 (條例舉出)	經費來源
97	9.039	<input type="checkbox"/> 防災宣導手冊及教材 <input type="checkbox"/> 儲備物資 <input type="checkbox"/> 防災教育講座 <input type="checkbox"/> 防災/救災訓練 <input type="checkbox"/> 災害應變演練 <input checked="" type="checkbox"/> 救災設備 <input type="checkbox"/> 其他	充實收容所設備:發電機、除濕機、置物架、溫(濕)度計、睡墊、緊急照明燈、滅火器、整理箱	<input type="checkbox"/> 自籌(%) <input type="checkbox"/> 教育部補助(%) <input checked="" type="checkbox"/> 縣市政府補助(100 %) <input type="checkbox"/> 其他(%)
98	10.555	<input type="checkbox"/> 防災宣導手冊及教材 <input type="checkbox"/> 儲備物資 <input type="checkbox"/> 防災教育講座 <input type="checkbox"/> 防災/救災訓練 <input type="checkbox"/> 災害應變演練 <input checked="" type="checkbox"/> 救災設備 <input type="checkbox"/> 其他	充實收容所設備: 除濕機、吸塵器、折合陪伴床、睡袋、緊急照明燈、滅火器、整理箱	<input type="checkbox"/> 自籌(%) <input type="checkbox"/> 教育部補助(%) <input checked="" type="checkbox"/> 縣市政府補助(100 %) <input type="checkbox"/> 其他(%)
99	871.4551	<input type="checkbox"/> 防災宣導手冊及教材 <input type="checkbox"/> 儲備物資 <input type="checkbox"/> 防災教育講座 <input type="checkbox"/> 防災/救災訓練 <input type="checkbox"/> 災害應變演練 <input type="checkbox"/> 救災設備 <input checked="" type="checkbox"/> 其他	校舍結構耐震能力補強工程	<input type="checkbox"/> 自籌(%) <input checked="" type="checkbox"/> 教育部補助(100 %) <input type="checkbox"/> 縣市政府補助(%) <input type="checkbox"/> 其他(%)
100	7.0255	<input type="checkbox"/> 防災宣導手冊及教材 <input type="checkbox"/> 儲備物資 <input type="checkbox"/> 防災教育講座 <input type="checkbox"/> 防災/救災訓練 <input type="checkbox"/> 災害應變演練 <input checked="" type="checkbox"/> 救災設備 <input checked="" type="checkbox"/> 其他	逃生避難方向指示燈、出口指示燈、建築物公共安全、消防安全檢測、校園安全人力支援	<input type="checkbox"/> 自籌(%) <input type="checkbox"/> 教育部補助(%) <input checked="" type="checkbox"/> 縣市政府補助(100 %) <input type="checkbox"/> 其他(%)
101	6.1425	<input type="checkbox"/> 防災宣導手冊及教材 <input type="checkbox"/> 儲備物資	建築物公共安全、消防安全檢測、校園安全人	<input type="checkbox"/> 自籌(%) <input type="checkbox"/> 教育部補助(%)

		<input type="checkbox"/> 防災教育講座 <input type="checkbox"/> 防災/救災訓練 <input type="checkbox"/> 災害應變演練 <input checked="" type="checkbox"/> 救災設備 <input checked="" type="checkbox"/> 其他	力支援	<input checked="" type="checkbox"/> 縣市政府補助(100%) <input type="checkbox"/> 其他(%)
102	10.41	<input type="checkbox"/> 防災宣導手冊及教材 <input type="checkbox"/> 儲備物資 <input type="checkbox"/> 防災教育講座 <input type="checkbox"/> 防災/救災訓練 <input type="checkbox"/> 災害應變演練 <input checked="" type="checkbox"/> 救災設備 <input checked="" type="checkbox"/> 其他	建築物公共安全、消防安全檢測、校園安全人力支援、對講機	<input type="checkbox"/> 自籌(%) <input type="checkbox"/> 教育部補助(%) <input checked="" type="checkbox"/> 縣市政府補助(100%) <input type="checkbox"/> 其他(%)
103	4.8375	<input type="checkbox"/> 防災宣導手冊及教材 <input type="checkbox"/> 儲備物資 <input type="checkbox"/> 防災教育講座 <input type="checkbox"/> 防災/救災訓練 <input type="checkbox"/> 災害應變演練 <input checked="" type="checkbox"/> 救災設備 <input checked="" type="checkbox"/> 其他	消防安全檢測、校園安全人力支援	<input type="checkbox"/> 自籌(%) <input type="checkbox"/> 教育部補助(%) <input checked="" type="checkbox"/> 縣市政府補助(100%) <input type="checkbox"/> 其他(%)
104	2.2425	<input type="checkbox"/> 防災宣導手冊及教材 <input type="checkbox"/> 儲備物資 <input type="checkbox"/> 防災教育講座 <input type="checkbox"/> 防災/救災訓練 <input type="checkbox"/> 災害應變演練 <input checked="" type="checkbox"/> 救災設備 <input checked="" type="checkbox"/> 其他	消防安全檢測、校園安全人力支援	<input type="checkbox"/> 自籌(%) <input type="checkbox"/> 教育部補助(%) <input checked="" type="checkbox"/> 縣市政府補助(100%) <input type="checkbox"/> 其他(%)
105	2.5	<input type="checkbox"/> 防災宣導手冊及教材 <input type="checkbox"/> 儲備物資 <input type="checkbox"/> 防災教育講座 <input type="checkbox"/> 防災/救災訓練 <input type="checkbox"/> 災害應變演練 <input checked="" type="checkbox"/> 救災設備 <input checked="" type="checkbox"/> 其他	消防安全檢測、校園安全人力支援	<input type="checkbox"/> 自籌(%) <input type="checkbox"/> 教育部補助(%) <input checked="" type="checkbox"/> 縣市政府補助(100%) <input type="checkbox"/> 其他(%)
106	1.5	<input type="checkbox"/> 防災宣導手冊及教材 <input type="checkbox"/> 儲備物資 <input type="checkbox"/> 防災教育講座 <input type="checkbox"/> 防災/救災訓練 <input type="checkbox"/> 災害應變演練 <input checked="" type="checkbox"/> 救災設備 <input checked="" type="checkbox"/> 其他	消防安全檢測、校園安全人力支援	<input type="checkbox"/> 自籌(%) <input type="checkbox"/> 教育部補助(%) <input checked="" type="checkbox"/> 縣市政府補助(100%) <input type="checkbox"/> 其他(%)