

臺北市南門國小 105 年度國家防災日地震避難掩護演練執行計畫

壹、依據：教育部 105 年度國家防災日各級學校及幼兒園地震避難掩護演練實施計畫辦理。

貳、目的：

- 一、加強師生對地震之認識與災害之防衛。
- 二、強化學校組織功能，加強緊急應變措施之能力，進而減少災害之損失。

參、演習時間：民國 105 年 9 月 21 日(星期三)上午 9：21 至 9：50

肆、編組：成立演習指揮所，由校長擔任總指揮，綜理全校地震應變工作，並分以下各組(如附件一)，針對其執掌進行演練。

一、管制中心：演習時警報發放，以廣播為主，斷電時以手提式擴音器補助，指揮師生疏散及緊急防護工作。

二、消防搶救組：

1. 指揮搶救火災。
2. 災區巡邏，申請補充、支援，報告災情。
3. 協助傷患之救助。

三、救護醫療組：

1. 對受傷之師生予以緊急救護包紮治療。
2. 聯絡公私立醫院對受傷師生進行醫療救護。

四、避難指揮組及防護疏散組：維護校園秩序，安定師生情緒，以利救災工作進行。

伍、演習方式：

1. 靜態方面：

- (1)演習前以書面資料發至各班，請各班老師宣導。
- (2)製作防震防災海報，張貼於佈告欄，針對海報內容進行有獎徵答，提高成效。

2. 動態方面：採重點實施，並實際行動演練，演習流程及狀況模擬，詳見附件二。

陸、演習項目：

- 一、地震時災害之立即反應處置。
- 二、地震時災害之避難行動演練。
- 三、現場緊急救護演練。

柒、狀況模擬：

一、地震：

(一)狀況：上課中發生強烈地震，正搖動中。

(二)實施要領：

1. 利用擴音器播放代表地震聲音之錄音帶，放出聲響約 1 分鐘。保持鎮靜，不要慌亂，迅速關閉電源開關，熄滅火源，打開門、窗。
2. 正在教室上課之學生，由老師指示引導就地蹲入(趴下)課桌下或在桌邊。
3. 在室外上課之學生，指示其迅速遠離建築物，至空曠操場中央蹲下避難。
4. 地震暫停後，由老師指導學生安靜迅速依校園防災疏散地圖指示方向進入操場。

二、現場緊急救護：

(一)狀況：地震後，學校某些教室倒塌，有學生受傷。

(二)實施要領：

1. 由教職員工擔任救護，學生擔任傷患，用擔架分別抬至健康中心或操場臨時救護站。
2. 聯絡醫院緊急送醫急救。

捌、本計畫陳 校長核定後實施，修定時亦同。

承辦人

教務主任

校長

學務主任

總務主任

輔導主任

幼兒園園長

| 臺北市中正區南門國民小學 105 年度防震演習編組指揮系統表 | | |
|--------------------------------|---|--|
| 編 組 | 任 務 區 分 | 團 員 姓 名 |
| 團 本 部 | 一、綜理防護團全般事宜。 二、策劃全團之編組訓練與執行。 三、督導各任務隊執行民防任務。 四、協調有關單位申請支援。 | 團 長 李嗣蕙 副團長 林麗珠 總幹事 林育農 幹 事 蔡豐收 連絡員 植懷信 |
| 管 制 中 心 | 一、對防情蒐集、傳遞與處理。 二、警報信號之發放與解除。 三、狀況之查詢與報告。 四、對各任務隊之指揮與管制。 五、災情之處理與協調。 | 主 任 鄭志祥 作業員 王維正 連絡員 裴秀珠 |
| 勤 務 中 心 | 一、協助民防編組訓練事務。 二、辦理後勤支援作業事宜。 三、協調有關單位申請作業手續處理。 四、對防護團經費之處理。 | 主 任 林育農 作業員 蔡豐收、林素娟 連絡員 張君聖、陳晏翎 |
| 演習裁判組 | 一、對學生疏散情形成績評定。 二、對學生避難至定置動作確實評定。 | 林麗珠、龔秭嫻、黃 翔 |
| 資 料 組 | 對學生疏散情形與各組工作情況進行拍攝紀錄。 | 阮麗蓉 錄影(操場、一樓) 史婷慧 錄影(二、三樓) 張怡玲 拍照(操場、一樓) 吳月燕 拍照(二、三樓) 陳怡瑾 拍照(三、四樓) |
| 防護疏散隊 | 各班導師或任課教師，如遇警戒時依照規定將教室即時處理並率領至指定地點。 | 黃于真 中樓梯口 (二樓) 張瓊尹 東樓梯口 (二樓) 吳佳綾 西樓梯口 (二樓) 鄭巧瑩 中樓梯口 (三樓) 楊霆佑 東樓梯口 (三樓) 洪佳慈 西樓梯口 (三樓) 丁于庭 特殊學生 (四丁) 各級任老師帶領各班學生 |
| 避難指揮隊 | 一、遇警報時應即到達各重要位置指導疏散學生。 二、在疏散過程中如發生意外事故處理。 | 曾仲傑、黃瓊儀、蔣茉春、 林裕森 |
| 救護醫療隊 | 一、假想傷患搶救、收容與送醫。 二、救護站設立及醫療支援申請。 三、救護器材申購及保養維護工作。 | 彭瑞蓉、林靜琦、羅雅萍、 黃翠瓊、李濟仲、吳忠信 |
| 消防搶救隊 | 一、火災情形之搶救器材使用。 二、災情嚴重時之申請支援。 三、消防器材維護及申請補充。 | 支義雄、陳勇政、植懷信、 林小玄 |
| 警 戒 隊 | 一、校區之警戒與秩序之維持。 二、對空防監視及要道崗哨派遣。 三、協調憲警，維護校園安全。 | 張連若、童世偉 |

臺北市中正區南門國民小學 105 年度防震防災演習流程表

時間：9/21(三) 09：21~09：50

| 時間 | 活動流程 | 負責單位 | 備註 |
|---------------------|---|---|--|
| 09：21 09：23 | 1. 播放地震背景音樂（演習開始） 2. 各班 在教室進行就地掩蔽： (1) 指定學生關電器、電燈、打開門。 (2) 學生以書包保護頭部，背對窗戶躲在桌下或桌旁（頭部要比桌子低）或柱子旁邊。 (3) 資料組 至各班拍攝照片存查。 | 王維正 全校師生 資料組 | 請各班老師 確實指導正 確防震觀念 與動作。 |
| 09：23 09：35 | 1. 搖鈴及大聲公示警：「地震！地震！全校師生請立即就地避難掩護！」開始疏散。 2. 各班 依疏散路線迅速下樓(不用整隊)疏散至操場，到達指定疏散位置後，各班立即清點人數並回報避難指揮組（ 報告詞：○年○班已完成疏散，學生應到○人，實到○人，○人受傷... ）。 3. 防護疏散組 至二樓樓梯口維持秩序。 4. 避難指揮組 至小司令臺，協助各班到指定位置。 5. 消防搶救組 人員到緊急救護站待命： (1) 丁于庭老師請至四丁教室協助楊靖平下樓。 (2) 若上列人員，無法立即到班協助，請老師指派同學協助特殊生下樓。 6. 救護醫療組 於躲避球場旁三角花圃成立緊急救護站，並進行傷病之緊急救護。 (1) 模擬狀況一： <u>六乙</u> 學生(段秉岑)乙名頭部受傷，利用擔架將其送至緊急救護站。 (2) 模擬狀況二：接獲 <u>六乙</u> 學生(張予柔)乙名學生腳部受傷，利用二人徒手搬運法，將學生送至緊急救護站。 (3) 模擬狀況三：多名受輕傷學生，自行至緊急救護站就醫。 7. 資料組 至各場所進行拍攝留證。 | 鄭志祥主任 各班師生 曾仲傑主任 防護疏散組 避難指揮組 消防搶救組 救護醫療組 資料組 | 依逃生準 則，應於 10 分鐘內疏散 至指定地點 並完成清查 及回報。 |
| 09：35 09：50 | 綜合講評 | 指揮官 | |
| 09：50 | 演習結束，各班帶回教室。 | 全校師生 | |

臺北市中正區南門國民小學 105 學年度校園防災疏散地圖

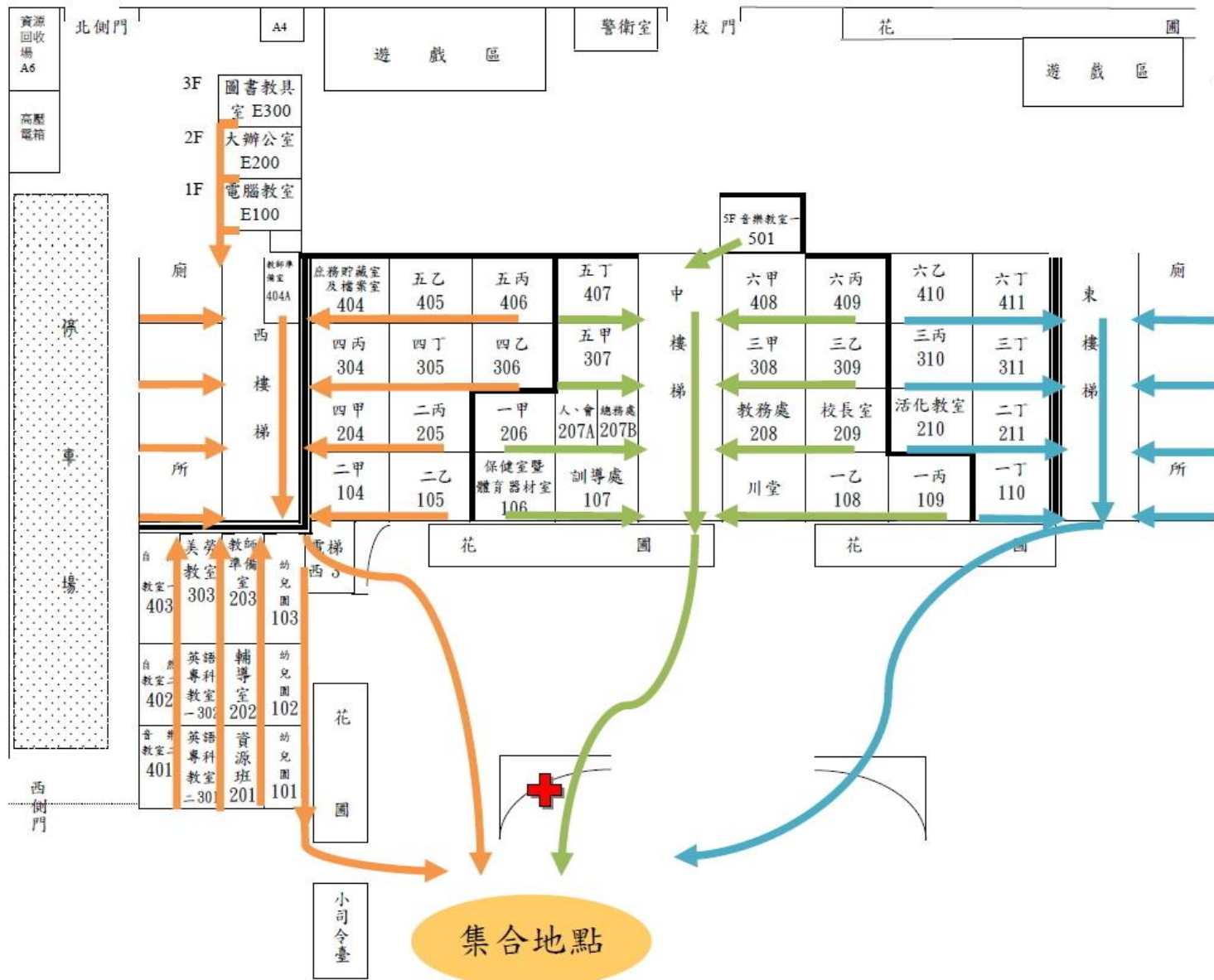

災害通報單位

- ◎臺北市政府災害應變中心
02-87863119
- ◎臺北市政府教育局校安中心
1999、02-27256444
- ◎中正區災害應變中心
02-66321119
- ◎中正區公所民政課災害防救
02-23416721#248-252
- ◎教育部校園安全暨災害防救通報處理中心
02-33437855、33437856

警消醫療單位

- ◎臺北市政府警察局
中正二分局
02-23751825
- ◎南海路派出所
02-23752835
- ◎臺北市政府消防局
中正中隊泉州分隊
02-23374679
- ◎市立聯合醫院和平婦幼院區
02-23889595
#8140、8135、8109

緊急避難處所

- ◎二二八和平防災公園
02-23032451
臺北市凱達格蘭大道3號

圖例

- (orange) : 分區路線
- (blue) : 分區路線
- (green) : 分區路線
- ⊕ (red) : 緊急救護站

南門國中 仁愛樓

