

# 臺北市立南門國民小學

## 校園災害防救計畫

### 【本文】

本文共印製 5 份

持有人如下

指 揮 官 : 張 ○ 潔 ( 校 長 )

發 言 人 : 廖 ○ 森 ( 教 務 主 任 )

防 災 業 務 負 責 人 一 : 王 ○ 正 ( 學 務 主 任 )













防 災 業 務 負 責 人 二 : 鄭 ○ 祥 ( 總 務 主 任 )

幼 兒 園 防 災 業 務 負 責 人 : 蘇 ○ 雯 ( 幼 兒 園 主 任 )

防 災 避 難 箱 : 學 務 處

中 華 民 國 111 年 10 月 13 日

## 修訂歷程

版本	修訂日期	防災業務核章	校長核章	防災工作會報日期
1	109.10.30	 		109.10.30
2	110.4.6	 		110.4.12
3	110.10.4	 		110.10.4
4	111.10.13	 		111.10.13
5				
6				
7				
8				
9				
10				

- 註：1. 每2年至少修訂1次，本文部分文件如有變動，應修訂抽換，並於本表註記。  
 2. 涉及計畫本文修改，應由校長召開防災工作會報，向全體教職員工說明修改內容，並於本表註記會報日期。無涉計畫修改之例行性防災工作會報，不須於本表中填寫。

# 目錄

目錄.....	I
圖目錄.....	II
表目錄.....	III
<b>第 1 篇 前言.....</b>	<b>1-1</b>
1.1 依據.....	1-1
1.2 目的.....	1-1
1.3 架構.....	1-1
<b>第 2 篇 學校概況.....</b>	<b>2-1</b>
2.1 校園基本資料.....	2-1
2.2 校園周邊環境及土地使用狀況.....	2-1
2.3 校園平面配置.....	2-1
2.4 校園建築物資料.....	2-4
2.5 校園潛在災害評估及分析.....	2-9
2.6 校園災害防救組織.....	2-16
<b>第 3 篇 減災整備階段.....</b>	<b>3-1</b>
3.1 編列校園災害防救經費.....	3-1
3.2 校園安全準備工作.....	3-1
3.2.1 校園環境安全自主調查、鑑定與改善.....	3-1
3.2.2 校園防災地圖.....	3-2
3.2.3 1991 報平安留言平臺.....	3-4
3.3 應變器材及支援單位.....	3-5
3.3.1 災害應變器材整備.....	3-5
3.3.2 支援單位聯絡清冊.....	3-5
3.4 校園災害防救教育訓練.....	3-5
3.5 校園災害防救演練.....	3-5
<b>第 4 篇 應變階段.....</b>	<b>4-1</b>
4.1 校園災害應變流程.....	4-1
4.2 災害通報.....	4-7
<b>第 5 篇 復原重建階段.....</b>	<b>5-1</b>
5.1 受災師生心靈輔導.....	5-1
5.2 學校環境衛生及設施設備維護與修繕.....	5-3
5.3 學生復課計畫、補課計畫.....	5-3
5.4 供水與供電等緊急處理.....	5-4

## 圖目錄

圖 1.1	校園災害防救計畫架構圖.....	1-1
圖 2.1	校園周邊道路圖.....	2-3
圖 2.2	校園平面配置圖.....	2-3
圖 2.3	校園潛在災害評估及分析流程圖.....	2-9
圖 2.4.1	地震災害潛勢圖.....	2-13
圖 2.4.2	淹水災害潛勢圖.....	2-13
圖 2.4.3	人為災害潛勢圖.....	2-14
圖 2.6	校園災害防救組織架構.....	2-17
圖 3.1	減災整備工作架構圖.....	3-1
圖 3.2	校園環境安全自主調查流程圖.....	3-2
圖 3.3	校園防災地圖.....	3-3
圖 3.4	1991 報平安留言平臺.....	3-4
圖 4.1	校園災害應變流程圖.....	4-1
圖 4.2	災害通報流程圖.....	4-7

## 表目錄

表 2.1	學校基本資料表.....	2-2
表 2.2	建築物現況資料表.....	2-5
表 2.3	災害防救參考資訊.....	2-10
表 2.4	近 5 年校園災害事件紀錄表.....	2-16
表 2.5	平時減災整備工作分配表.....	2-18
表 2.6	緊急應變小組分組表與避難引導組班級導師聯絡表.....	2-19
表 3.1	災害應變器材檢核表.....	3-6
表 3.2	支援單位聯絡清冊.....	3-8
表 4.1	校園災害應變流程說明及原則.....	4-2
表 4.2	災害通報重點紀錄.....	4-8
表 5.1	心靈輔導資源表.....	5-2

# 第1篇 前言

## 1.1 依據

- 一、《教育部主管各級學校及所屬機構災害防救要點》
- 二、《校園安全及災害事件通報作業要點》
- 三、《消防法》
- 四、《消防法施行細則》

## 1.2 目的

依據前項法令、要點及規範擬定「校園災害防救計畫」(以下簡稱本計畫)。本計畫從「災害管理」減災、整備、應變及復原重建等 4 階段，建構校園災害防救體系，釐清各階段所須辦理之工作內容(含所需表單)及專責人員/單位之聯繫方式，預期透過一致性的應變架構、專責化的災害管理、整合性的專業合作，妥善運用和靈活調度資源/支援，確保面臨不同災害時，各項緊急應變程序得以順利運作，提升全體教職員工生之防災知識、技能及態度，保障教職員工生之生命安全，減輕災害造成的衝擊和損失。

## 1.3 架構

本計畫分為「本文」及「附件」2 部分〔圖 1.1〕。

「本文」包含學校基本資訊與災害管理各階段之原則性工作內容，以簡要文字搭配表格與流程圖呈現，以利現場實際操作。平時有助教職員工進行減災整備相關事務，災時可快速提供應變所需資訊。

「附件」除了針對各類災害應變內容進行說明外，另提供本文中及應變中使用之空白表單，學校可直接複印填寫抽換，並彙整學校相關紀錄、掃描檔等重要文件。



圖 1.1 校園災害防救計畫架構圖

## 第2篇 學校概況

### 2.1 校園基本資料

為確保全體教職員工迅速掌握學校基本資料，平時應定期檢查、更新校園基本資料〔表 2.1〕，確實掌握防災業務人員聯絡方式，以利災時各司其職，迅速應變與決策。

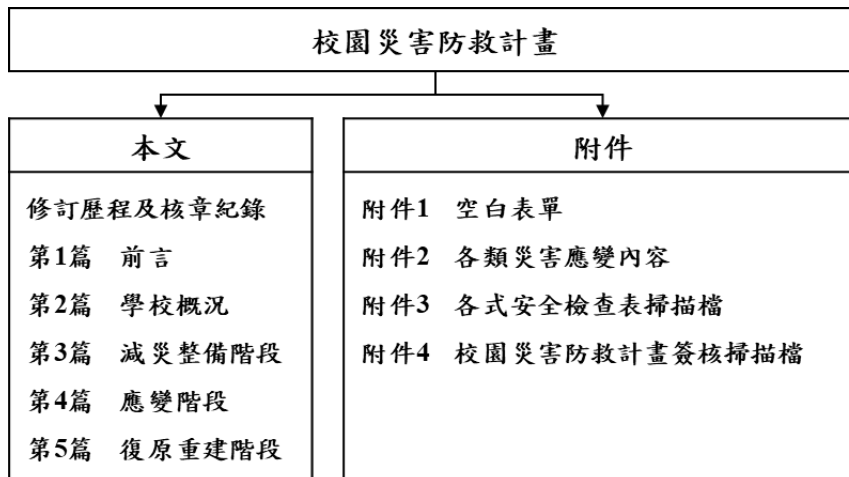
### 2.2 校園周邊環境及土地使用狀況

校園周邊道路圖〔圖 2.1〕，用以了解校園周邊環境、相對位置及土地使用狀況，以便於掌握周邊環境，並了解周邊設施於災害情境下可能危及學校的各種狀況。災時得以依據校園出入口及鄰外道路，執行相關應變作為。

### 2.3 校園平面配置

校園平面配置圖〔圖 2.2〕，平時彙整校園空間配置資訊，災時得以依據校園出入口及鄰外道路，判讀圖資及相對位置，以利執行相關應變作為。

表 2.1 學校基本資料表

學 校 全 銜	臺北市中正區南門國小				
地 址	臺北市中正區南門里廣州街 6 號				
人 員 資 料	姓名	職稱	手機	電子信箱	
校 長	張○潔	校長	0958417***	princhang@gmail.com	
防 災 業 務 負 責 人 1	王○正	學務主任	0939576***	weicheng@mail.nmes.tp.edu.tw	
防 災 業 務 負 責 人 2	鄭○祥	總務主任	0939681***	nmes401@mail.nmes.tp.edu.tw	
教 職 員 工 人 數	正式編制	69(含幼兒園)	學生人數	一般學生	711+60
	非正式編制	5		身心障礙學生	16
交 通 車 數 量	自有	0	志工人數	90	
	外包廠商	0	住宿管理員人數	0	





圖 2.1 校園周邊道路圖  
(瀏覽日期： 111 年 10 月 13 日)



圖 2.2 校園平面配置圖

## 2.4 校園建築物資料

校園建築物資料包含校園內各棟建築、資訊和陳設，每棟建築物皆有 1 份資料表，平面配置圖包含各空間名稱、走廊、樓梯等空間狀況為原則，並標註火警受信總機、滅火器、室內消防栓、緩降機等位置。校園建築物共有一棟〔表 2.2〕。

表 2.2 建築物現況資料表

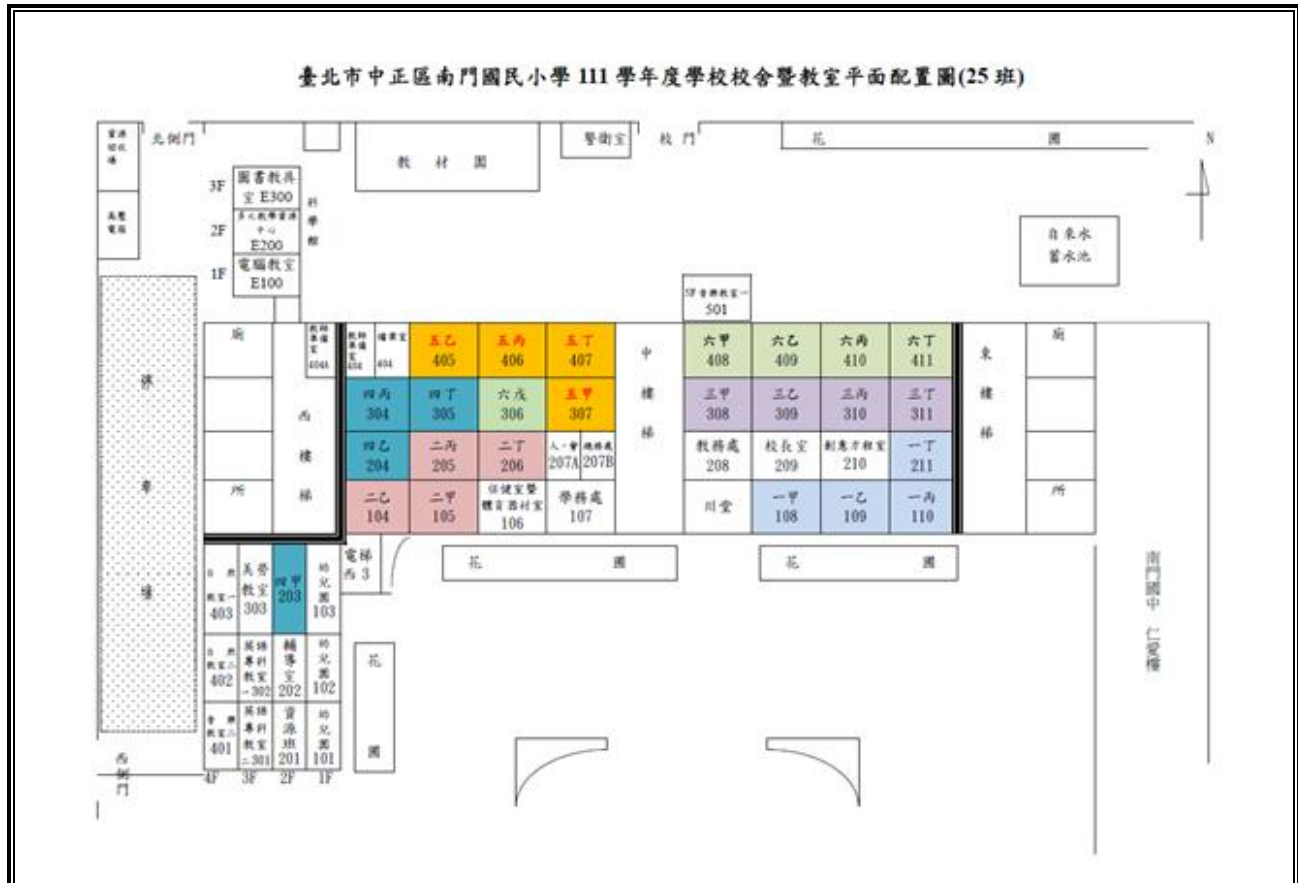
建築物名稱		忠孝樓		總棟數－編號		1 - 1	
基本資料	填表日期	111年10月13日		填表人	李○穎		
	避難場所	<input checked="" type="checkbox"/> 否 <input type="checkbox"/> 是，類別：_____		建造年代	民國68年		
	建築設計圖	<input type="checkbox"/> 無 <input checked="" type="checkbox"/> 有，放置地點：總務處		地面樓層數	4樓		
	增建	<input checked="" type="checkbox"/> 無 <input type="checkbox"/> 有，增建項目：_____		地下樓層數	1樓		
	安全檢查表	<input type="checkbox"/> 無 <input checked="" type="checkbox"/> 有，檢核日期：110年9月1日					
	補強工程	<input type="checkbox"/> 無 <input checked="" type="checkbox"/> 有，補強日期：99年9月1日					
	構造形式	<input type="checkbox"/> 磚構造 <input type="checkbox"/> 木構造 <input type="checkbox"/> 鋼構造 (SC) <input checked="" type="checkbox"/> 鋼筋混凝土構造 (RC) <input type="checkbox"/> 鋼骨鋼筋混凝土構造 (SRC) <input type="checkbox"/> 其他：_____					
	平時用途 (可複選)	<input checked="" type="checkbox"/> 教室 <input checked="" type="checkbox"/> 辦公室 <input checked="" type="checkbox"/> 會議室 <input checked="" type="checkbox"/> 健康中心 <input checked="" type="checkbox"/> 盥洗室 (含廁所) <input type="checkbox"/> 寢室 <input type="checkbox"/> 觀察室 <input checked="" type="checkbox"/> 圖書室 <input type="checkbox"/> 活動中心 <input type="checkbox"/> 教保準備室 <input type="checkbox"/> 廚房 <input type="checkbox"/> 配膳室 <input checked="" type="checkbox"/> 檔案室 <input type="checkbox"/> 演藝廳 <input type="checkbox"/> 生態教學園區 <input type="checkbox"/> 餐廳 <input type="checkbox"/> 水療室 <input type="checkbox"/> 游泳池 <input type="checkbox"/> 練琴室 <input type="checkbox"/> 專業資源中心 <input type="checkbox"/> 牙科 <input checked="" type="checkbox"/> 室內活動室 <input checked="" type="checkbox"/> 室內遊戲空間 <input type="checkbox"/> 室內儲藏空間 <input type="checkbox"/> 機房 <input type="checkbox"/> 資源回收區 <input type="checkbox"/> 室外活動空間 <input type="checkbox"/> 室外儲藏空間 <input type="checkbox"/> 實習工場，類別：_____ <input type="checkbox"/> 專科教室，類別：_____ <input type="checkbox"/> 專業團隊教室，類別：_____ <input type="checkbox"/> 防災空間/教室，類別：_____ <input type="checkbox"/> 實驗室 <input type="checkbox"/> 其他：_____					
	避難設施或設備 (可複選)	<input type="checkbox"/> 救援平臺 (___個) <input type="checkbox"/> 救助袋 (___個) <input type="checkbox"/> 緩降機 (___具) <input type="checkbox"/> 避難滑梯 (___座) <input type="checkbox"/> 免電力自走式避難梯 (___座) <input checked="" type="checkbox"/> 無障礙斜坡道 (2座) <input type="checkbox"/> 其他：_____					
	空間總數	43間	一般廁所	16間	樓梯總數	3座	
容納人數	650人	無障礙廁所	2間	電梯總數	1座		
現況調查	梁柱裂縫或滲水	<input checked="" type="checkbox"/> 無 <input type="checkbox"/> 有	沉陷或傾斜	<input checked="" type="checkbox"/> 無 <input type="checkbox"/> 有			
	梁柱鋼筋裸露鏽蝕	<input checked="" type="checkbox"/> 無 <input type="checkbox"/> 有	走廊柱位	<input type="checkbox"/> 走廊外側無柱 <input checked="" type="checkbox"/> 走廊外側有柱			

建築物名稱		忠孝樓	總棟數－編號	1 - 1
與鄰棟間距 (公分)		<input type="checkbox"/> 小於 7 公分乘上樓層數 <input checked="" type="checkbox"/> 大於等於 7 公分乘上樓層數；或間距大於 50 公分以上		
備註				
照片	正面			
	側面			

建築物名稱	忠孝樓	總棟數 - 編號	1 - 1
-------	-----	----------	-------

地下一樓

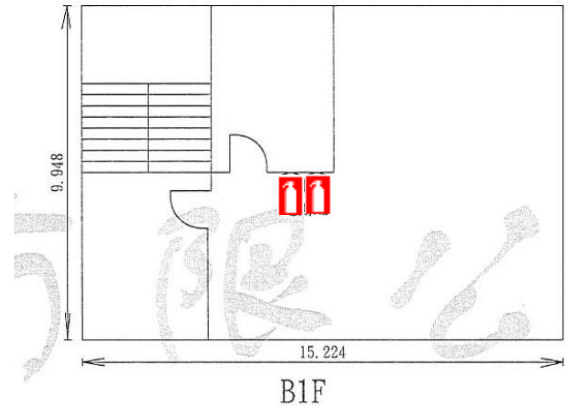

平面配置圖

一樓

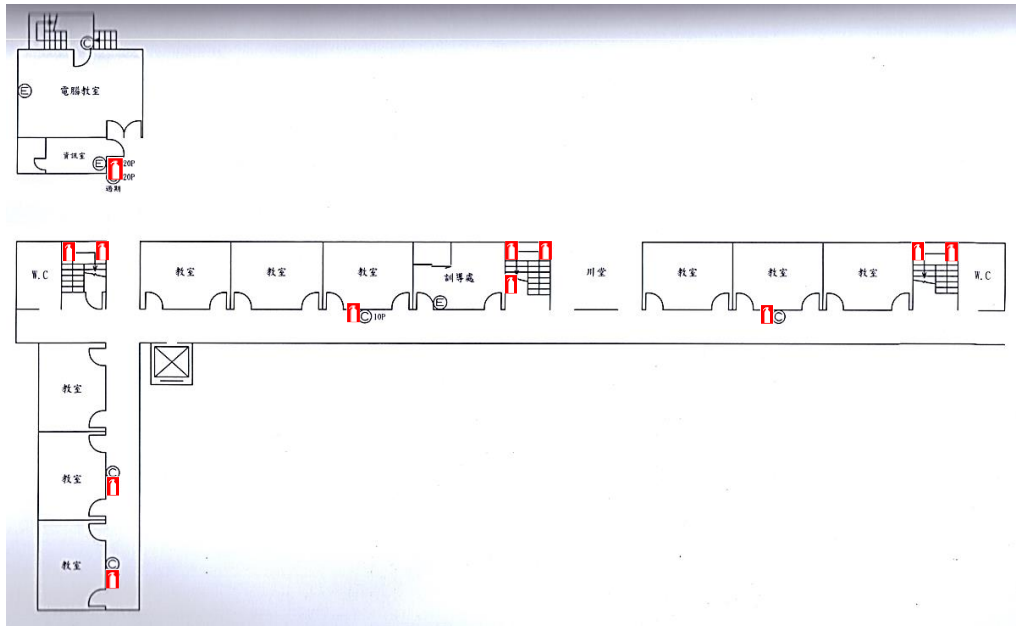

二樓

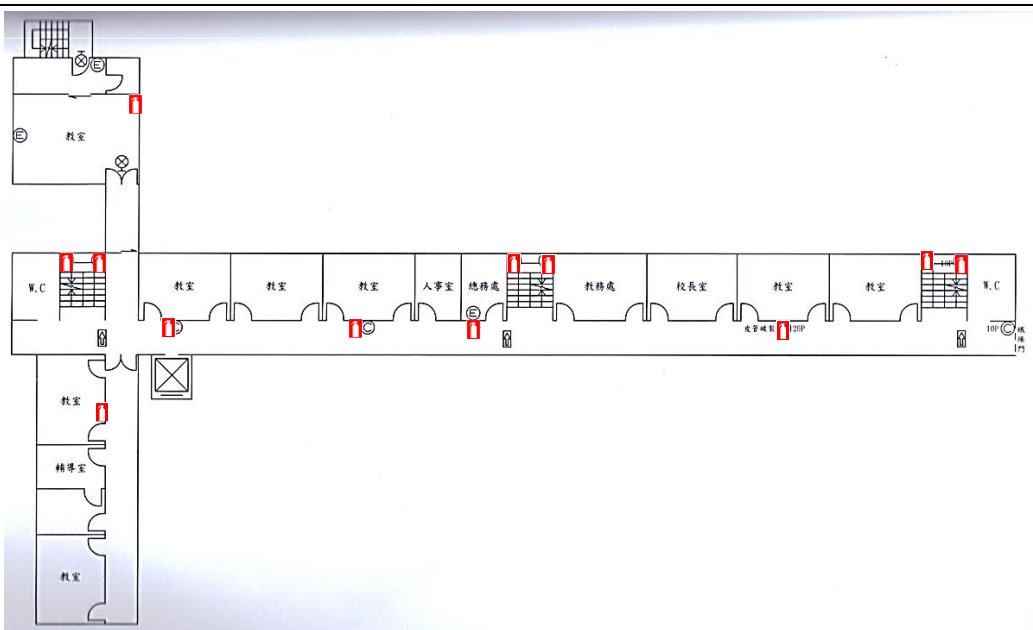

建築物名稱	忠孝樓	總棟數 - 編號	1 - 1
三樓			
四樓			
五樓			

## 2.5 校園潛在災害評估及分析

藉由校園潛在災害評估及分析流程〔圖 2.3〕，辨識學校及鄰近地區可能發生的各種潛在災害類別。



圖 2.3 校園潛在災害評估及分析流程圖

透過查詢各單位災害防救參考資訊〔表 2.3〕，套疊學校位址與各類災害潛勢圖資〔圖 2.4〕（運用「教育部防災教育資訊網→防災校園專區→GIS 圖臺」），確實得出學校位於三類災害潛勢範圍內，含地震、淹水、人為等（依據實際套疊結果羅列）。

學校應彙整近 5 年年校園災害事件〔表 2.4〕，並進行校園環境安全檢查，得視需要邀請專家、專業技師或專業技術輔導團等實地勘查，以預先防範，減少人員傷亡和財物損失；亦可作為平時教職員工生災害防救教育訓練重點、兵棋推演議題及防災演練驗證項目，尤應於災時特別留意可能會發生的狀況。

表 2.3 災害防救參考資訊

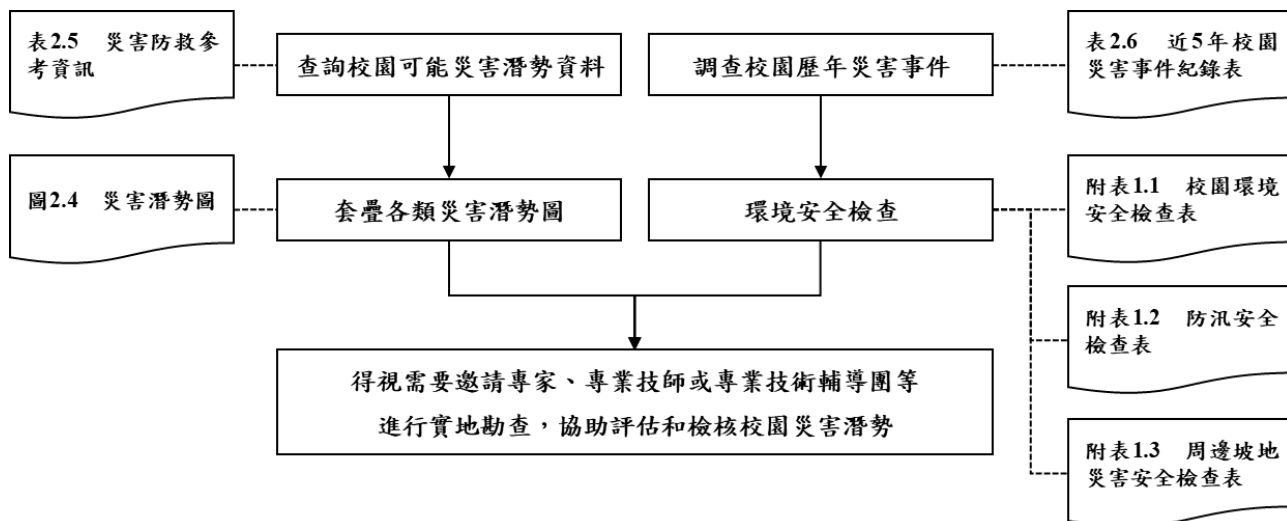
單位	名稱	網址	說明
教育部	教育部防災教育資訊網	<a href="https://disaster.moe.edu.tw/">https://disaster.moe.edu.tw/</a>	提供「最新消息」、「計畫簡介」、「教學資源」、「年度活動」、「氣候變遷」、「電子報」等內容。並作為學校推動校園防災電子歷程之平臺，於登入後在「防災校園專區」查詢災害潛勢、編撰校園災害防救計畫等。
內政部 消防署	1991 報平安留言平臺	<a href="https://www.1991.tw/">https://www.1991.tw/</a>	透過預先約定電話，以「網路留言板」或「網路留言板」等方式進行查詢和發布留言，提供災時報平安管道。
行政院 原子能委員會	行政院原子能委員會	<a href="https://www.aec.gov.tw/">https://www.aec.gov.tw/</a>	提供「施政與法規」、「核能管制」、「輻射防護」、「緊急應變」及「防疫資訊專區」等內容。透過相關公開資訊，了解輻射防護與緊急應變。
行政院 環境保護署	空氣品質監測網	<a href="https://airtw.epa.gov.tw/">https://airtw.epa.gov.tw/</a>	提供「空品監測」、「任務監測」、「空品預報」、「作業規範」及「空品科普」等內容。透過相關空氣品質監測資訊，了解全國空氣品質狀況。
	毒物及化學物質局	<a href="https://www.tcsb.gov.tw/">https://www.tcsb.gov.tw/</a>	提供「食安源頭管理」、「教育宣導」、「法規專區」、「公開資訊」及「主題專區」等內容。透過相關重要數據，了解生活中被列管、合格及合法等資訊。
行政院 農業委員會 水土保持局	土石流防災資訊網	<a href="http://246.swcb.gov.tw">http://246.swcb.gov.tw</a>	提供「防災監測」、「土石流資訊」、「防災應用」、「防災成果」及「下載與服務」等內容。透過相關監測資訊，即時掌握土石流警戒資訊。
經濟部水利署	經濟部水利署防災資訊	<a href="http://fhy.wra.gov.tw/">http://fhy.wra.gov.tw/</a>	提供「防災快訊」、「警戒資訊」、「監控資訊」、



單位	名稱	網址	說明
	服務網		「防汛整備」、「全民防災」及「防汛夥伴」等內容。透過相關監測資訊，即時掌握防汛資訊。
經濟部中央地質調查所	經濟部中央地質調查所	<a href="https://www.moeacgs.gov.tw/">https://www.moeacgs.gov.tw/</a>	提供「便民服務」、「政策計畫」、「地質資訊」、「新聞/活動」、「地質法專區」及「常見問答」等內容。根據相關地質資訊，了解活動斷層、土壤液化、地質資源、山崩災害等內容。
衛生福利部疾病管制署	衛生福利部疾病管制署	<a href="http://www.cdc.gov.tw/">http://www.cdc.gov.tw/</a>	提供「傳染病與防疫專題」、「預防接種」、「國際旅遊與健康」、「應用專區」及「訊息專區」等內容。根據相關統計數據，了解國內外傳染病資訊。
行政法人 國家災害防救 科技中心	行政法人 國家災害防救科技中心	<a href="https://www.ncdr.nat.gov.tw/">https://www.ncdr.nat.gov.tw/</a>	建置相關資訊整合平臺，提供「科技研發」、「推廣應用」、「國際交流」、「資訊服務」及「相關網站」等內容。
	災害情資網	<a href="http://eocdss.ncdr.nat.gov.tw/">http://eocdss.ncdr.nat.gov.tw/</a>	可依縣市、鄉鎮市區查詢「本日情勢(即時)」、「民生資訊」、「颱風情資」、「豪大雨情資」、「地震情資」及「災害潛勢圖」等內容。
	防災易起來	<a href="https://easy2do.ncdr.nat.gov.tw/">https://easy2do.ncdr.nat.gov.tw/</a>	介紹防災作法和防災經驗，依循步驟及範例，逐步備妥防災工作文件，針對特殊需求人員打造一個具減災、抗災能力的機構。
	全球災害事件簿	<a href="https://den.ncdr.nat.gov.tw/">https://den.ncdr.nat.gov.tw/</a>	蒐整 1958 年至迄今之天然災害事件，可依「事件(災害類型)」或「地區(國家)」查詢歷史災害紀錄，從災害中學習經驗，減少損失。
	災害潛勢地圖網站	<a href="https://dmap.ncdr.nat.gov.tw/">https://dmap.ncdr.nat.gov.tw/</a>	可依地址或座標查詢「淹水潛勢」、「土石流、山

單位	名稱	網址	說明
			崩」、「斷層與土壤液化」、「海嘯溢淹及海岸災害」等潛勢資料，利用圖層套疊，了解所在位置之災害潛勢。
	氣候變遷災害風險調適平臺	<a href="https://dra.ncdr.nat.gov.tw/">https://dra.ncdr.nat.gov.tw/</a>	提供「最新消息」、「災害與氣候」、「未來災害風險」、「災害調適」、「風險圖展示」及「教育宣導」等內容。了解各種災害風險及災害成因，建立正確認知。
	民生示警公開資料平臺	<a href="https://alerts.ncdr.nat.gov.tw/">https://alerts.ncdr.nat.gov.tw/</a>	提供「查詢示警」、「資料下載」、「開發專區」及「示警應用」等內容。可查看全臺各地即時災害示警資訊。
	臺灣氣候變遷推估資訊與調適知識平臺	<a href="https://tccip.ncdr.nat.gov.tw/">https://tccip.ncdr.nat.gov.tw/</a>	提供「資料服務站」、「知識專欄」、「出版品」及「技術支援」等內容。經由氣候變遷相關科學數據，進行氣候變遷風險評估，以及帶來的影響。
	天氣與氣候監測網	<a href="https://watch.ncdr.nat.gov.tw/watch_home">https://watch.ncdr.nat.gov.tw/watch_home</a>	提供「天氣監測」、「颱風風雨」、「氣候監測」、「災害預警」及「災害模式」等內容。
	防災社區網站	<a href="https://community.ncdr.nat.gov.tw/">https://community.ncdr.nat.gov.tw/</a>	提供「認識防災社區」、「推動祕笈」、「社區故事」、「推動成果」及「影音出版品」等內容。主要了解全臺各地防災社區推動成果。
	災害防救資料服務網	<a href="https://datahub.ncdr.nat.gov.tw/">https://datahub.ncdr.nat.gov.tw/</a>	提供「複合式查詢」、「檔案資料申請」、「熱門資料集」、「網路服務申請」及「資料標準與規範」等內容。了解相關災害資料、位置或觀測資訊。

(瀏覽日期：110年10月13日)



圖 2.4.1 地震災害潛勢圖  
(瀏覽日期：111 年 10 月 13 日)



圖 2.4.2 淹水災害潛勢圖  
(瀏覽日期：111 年 10 月 13 日)



圖 2.4.3 坡地評估潛勢圖  
(瀏覽日期：111 年 10 月 13 日)



圖 2.4.3 人為災害潛勢圖  
(瀏覽日期：111 年 10 月 13 日)

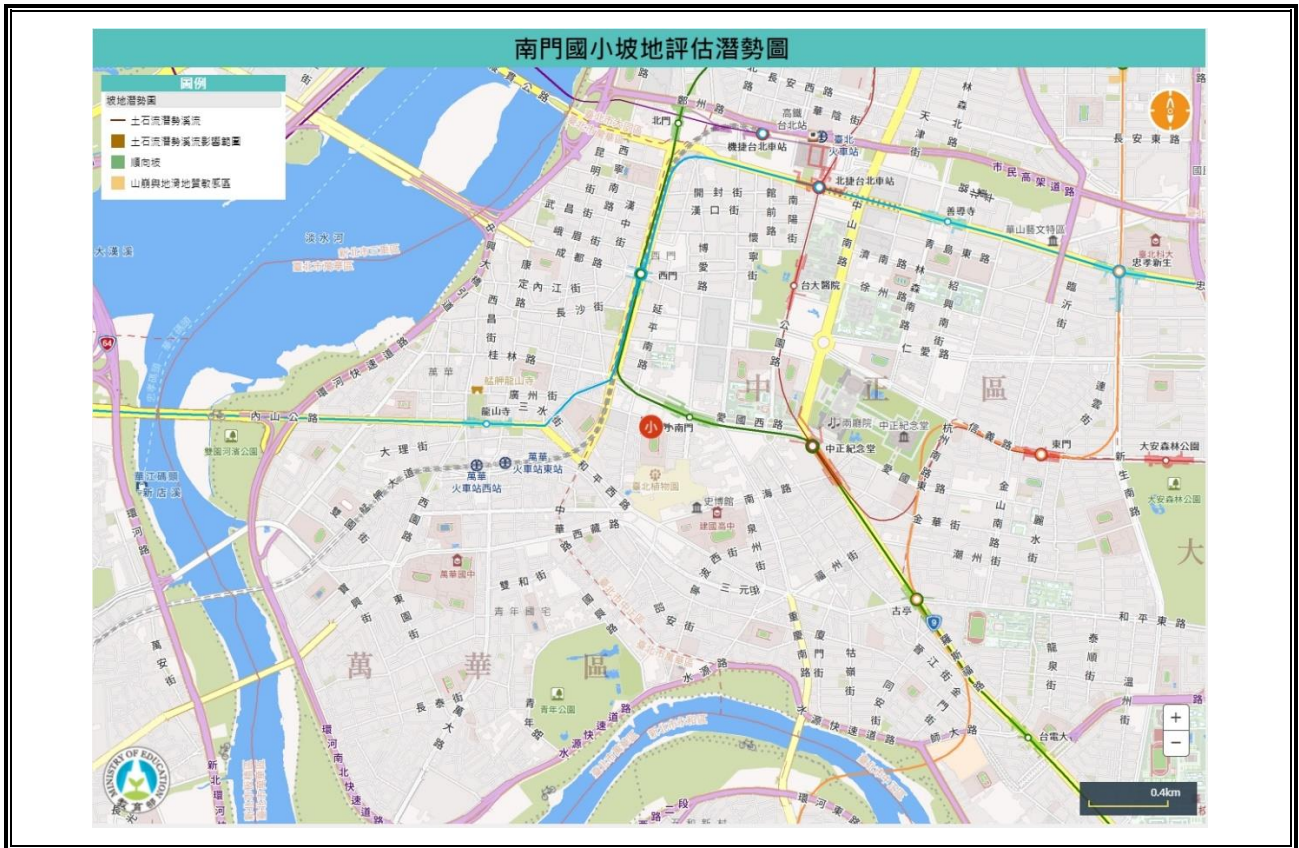

圖 2.4.3 輻射災害潛勢圖  
(瀏覽日期：111 年 10 月 13 日)



圖 2.4.3 海嘯災害潛勢圖  
(瀏覽日期：111 年 10 月 13 日)

表 2.4 近 5 年校園災害事件紀錄表

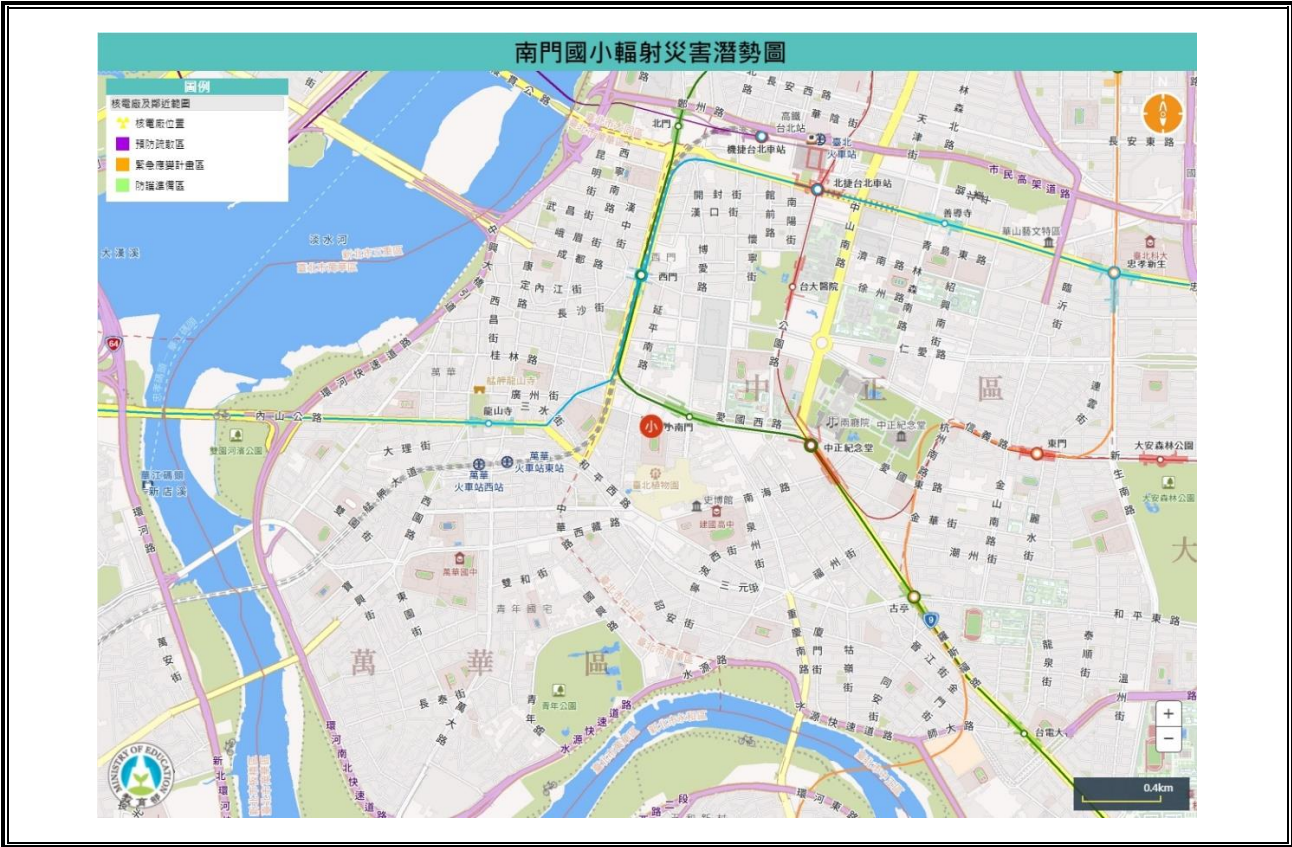
編號	發生時間	類型	地點	災害規模及簡述	人員傷亡	財務/設備損失	災情處理情形
1	近 5 年內 無災害事 件紀錄						
2							
3							

## 2.6 校園災害防救組織

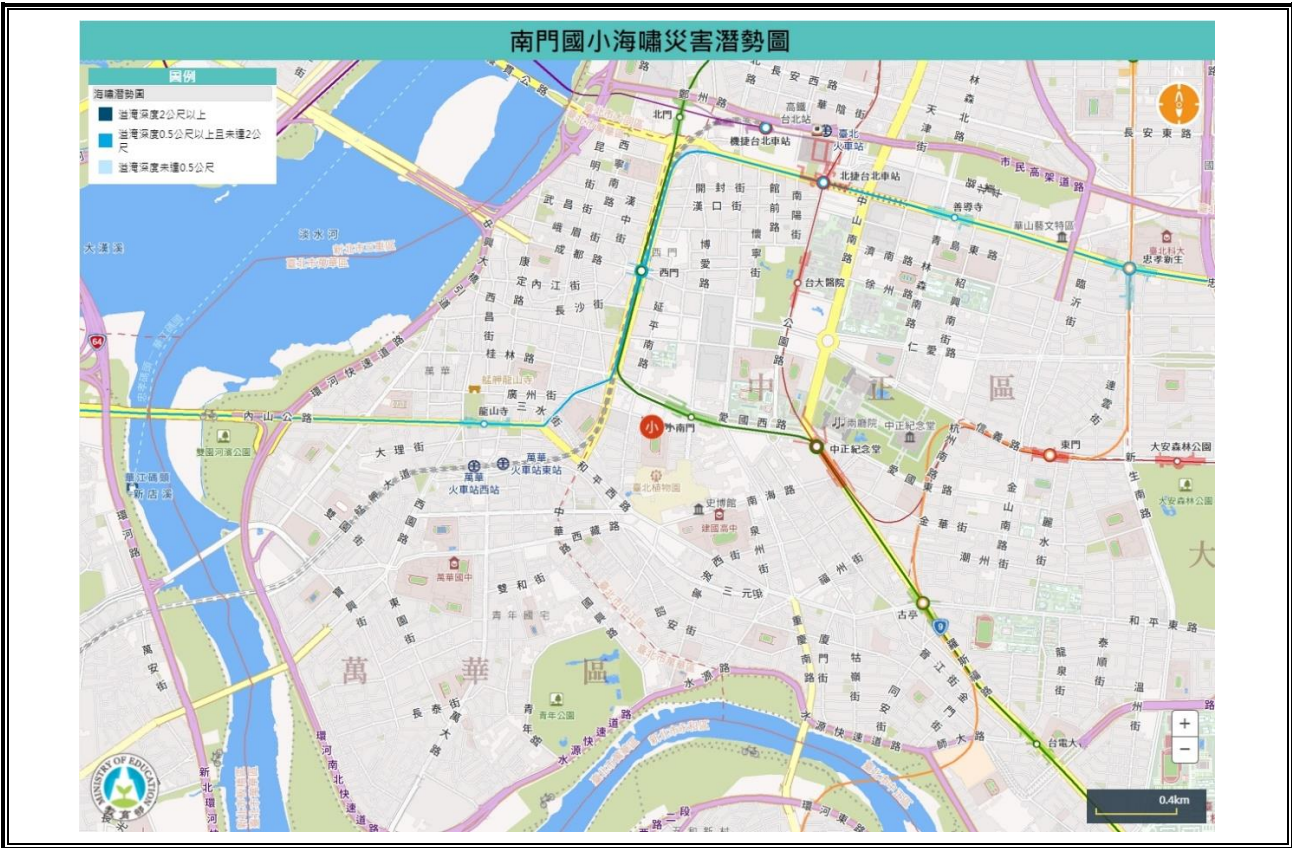
為使全體教職員工相互合作、共同推動災害防救相關作業，規劃災害防救相關事宜，落實平時減災整備、災時應變及災後復原等災害防救工作，學校應規劃校園災害防救組織〔圖 2.5〕。此一組織分為「平時階段」和「應變階段」。

「平時階段」由校長負責督導學校各處室依其業務職掌及權責，於平時進行減災整備工作，並妥善規劃減災整備工作分配〔表 2.5〕，擬定負責單位和協助單位，必要時得尋求專業團隊支援與協助。此外，平時階段亦應規劃緊急應變小組〔表 2.6.1〕或緊急應變任務分工〔表 2.6.2〕（得依人力配置需求，擇一使用），明確列出指揮官、指揮官代理人、發言人及各分組負責人及其代理人等相關資料。

一旦災害發生，校長（或代理人）須判斷是否進入「應變階段」。一旦確認進入應變階段，並啟動緊急應變小組，校長則為指揮官，統籌指揮各分組之緊急應變工作，各分組應克盡其職。若災害發生時，校長正好不在校內或因故無法執行指揮官職務，指揮官代理人應隨即投入緊急應變工作，完整擔負指揮官之職責。

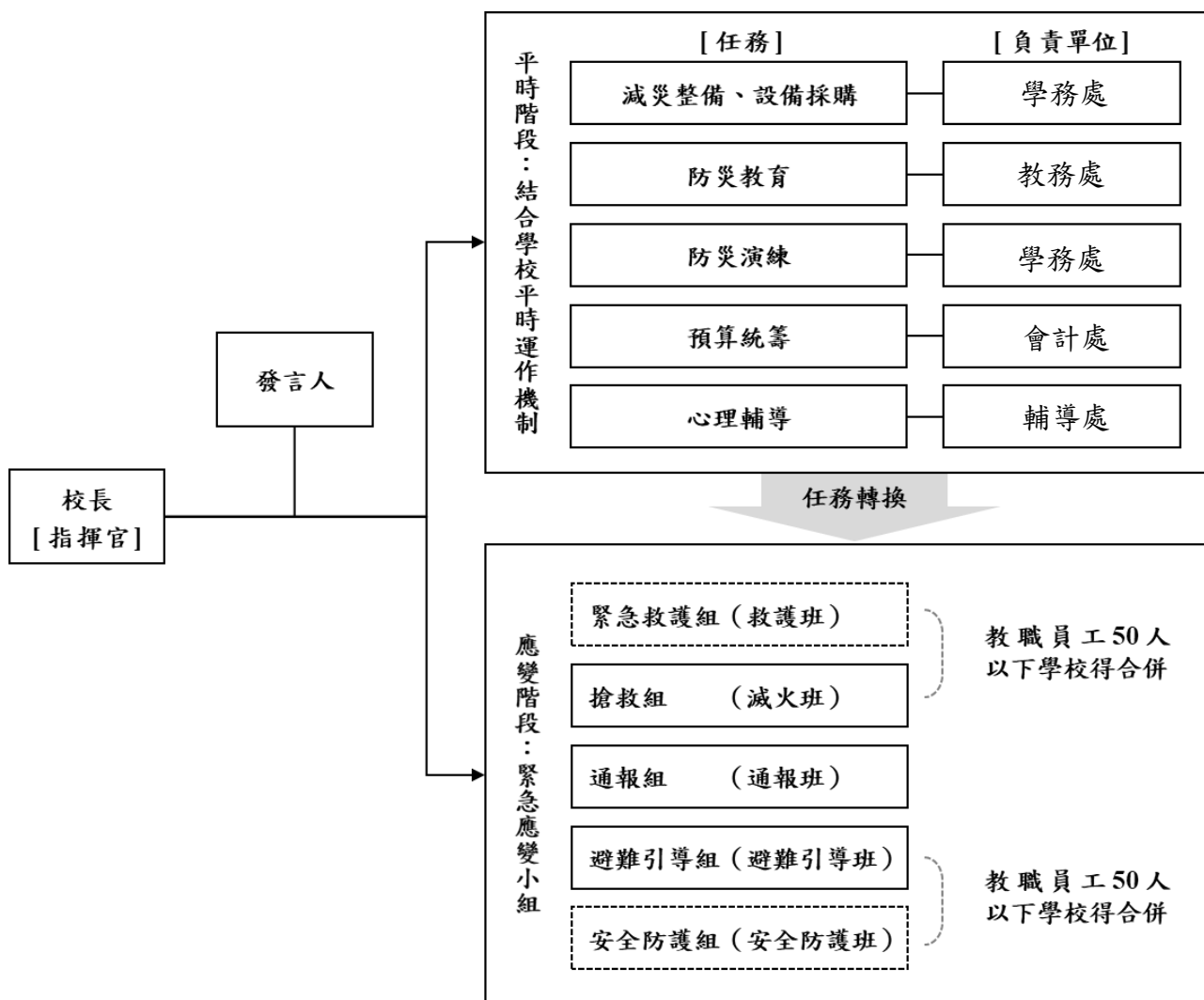

- 註：1. 「緊急應變小組」應整合原有防救災相關編組，括號內表示自衛消防編組。  
 2. 「緊急應變小組」原則分為5組，得依需求分為3組（搶救組、通報組、避難引導組），或採階段分組。  
 3. 學校得視實際需求增減組別，惟應同時考量自衛消防編組之需求。  
 4. 學校得視情況，安排人員於不同階段支援不同組別。

圖 2.5 校園災害防救組織架構

表 2.5 平時減災整備工作分配表

組別/任務	負責單位	協助單位	負責工作
校長	—	—	<ul style="list-style-type: none"> <li>➔ 依據校園災害防救計畫內容進行權責分工，交付負責單位執行並監督執行狀況。</li> <li>➔ 訂定自評機制，負責確認各項災害防救業務之執行成效。</li> </ul>
發言人	教務處	輔導室	<ul style="list-style-type: none"> <li>➔ 負責統一對外發言，得由各單位人員兼任。</li> </ul>
減災整備 設備採購	學務處	總務處	<ul style="list-style-type: none"> <li>➔ 掌握學校所在區域災害特性，進行校園災害潛勢評估，編修學校因應地震、颱風等學校相關之災害防救計畫，並明訂各災害管理週期工作事項、執行人力。</li> <li>➔ 製作校園災害防救圖資，如校園防災地圖等。</li> <li>➔ 協助校長每學期至少召開 1 次防災工作會報，汛期或業務執行有需求時得加開。會議應邀集相關單位/人員參與，進行工作規劃、協調分工、管控執行情況與進度、綜整工作成果及檢討。</li> <li>➔ 如遇災害發生之虞，應召開緊急會議，確保各項應變作為布署得宜，並於災後檢討改善。</li> </ul>
防災教育	教務處	學務處	<ul style="list-style-type: none"> <li>➔ 規劃學校防災教育課程與教師研習。</li> <li>➔ 依據學校防災教育課程規劃內容，推動相關課務實施。</li> <li>➔ 掌握學校所在區域環境與災害特性，納入課程。</li> </ul>
防災演練	學務處	教務處	<ul style="list-style-type: none"> <li>➔ 規劃防災演練、防災週系列宣導活動等年度重大工作事項及期程。</li> </ul>
預算統籌	會計室	總務處	<ul style="list-style-type: none"> <li>➔ 針對各項活動經費進行審核、整理，納入學校年度預算編列。</li> <li>➔ 各項計畫執行及小組運作所需之會計、事務及採購等行政事務處理。</li> </ul>
心理輔導	輔導室	教務處	<ul style="list-style-type: none"> <li>➔ 參考教育部出版《災難（或創傷）後學校諮商與輔導工作參考手冊》規劃災難（或創傷）之介入與合作原則。</li> </ul>



表 2.6.1 緊急應變小組分組表

組別	職務	姓名	手機	職稱	所在建築物/樓層	備註	負責工作
指揮官		張○潔	0958-417***	校長	忠孝樓 2F		<ul style="list-style-type: none"> <li>▶ 負責指揮、督導、協調。</li> <li>▶ 依情況調動各分組間相互支援。</li> </ul>
指揮官代理人		王○正	0939-576***	學務主任	忠孝樓 1F		<ul style="list-style-type: none"> <li>▶ 於校長不在學校或因故無法執行指揮官職務時，擔任指揮官之任務。</li> </ul>
發言人		廖○森	0958-212***	教務主任	忠孝樓 2F		<ul style="list-style-type: none"> <li>▶ 負責統一對外發言。</li> <li>▶ 呈報上級主管相關通報事宜。</li> <li>▶ 襄助指揮官指揮、督導及協調等事宜。</li> </ul>
搶救組 (滅火班)	組長	謝○芬	0926-9363***	事務組長	忠孝樓 2F		<ul style="list-style-type: none"> <li>▶ 平時急救常識宣導。</li> <li>▶ 檢修與保養救災相關裝備。</li> <li>▶ 受災教職員工生之搶救及搜救。</li> <li>▶ 清除障礙物協助逃生。</li> <li>▶ 協助疏散未能及時避難之教職員工生。</li> <li>▶ 關閉校區總電源及瓦斯。</li> <li>▶ 設置警示標誌及交通管制。</li> <li>▶ 毀損建築物與設施之警示標誌。</li> <li>▶ 支援避難引導組及搬運防災救急箱器材。</li> <li>▶ 如發生火災，研判火勢，必要時使用滅火器、室內消防栓進行初期滅火工作。</li> </ul>
	代理人	林○容	0988-545***	設備組長	忠孝樓 2F		
	組員	古○好	0956-626***	資訊組長	忠孝樓 2F		
		常○維	0926-491***	系統師	忠孝樓 1F		
		朱○毅	0923-771***	體育組長	忠孝樓 1F		
		朱○偉	0919-776***	科任老師	忠孝樓 4F		
		吳○信	0930-433***	工友	忠孝樓 2F		
廖○毅	23715052#405	警衛	警衛室				
通報組 (通報班)	組長	王○正	0939-5769***	學務主任	忠孝樓 1F		<ul style="list-style-type: none"> <li>▶ 通報地方救災、治安、醫療及聯絡有關人員等，並請求支援。</li> </ul>
	代理	李○穎	0922-	生教組長	忠孝樓		

組別	職務	姓名	手機	職稱	所在建築物/樓層	備註	負責工作
	人		540***		1F		<ul style="list-style-type: none"> <li>➔ 通報教育行政主管機關（教育局處）、縣市政府災害應變中心、鄉/鎮/市/區災害應變中心及教育部校園安全暨災害防救通報處理中心，已疏散人數、收容地點、災情等。</li> <li>➔ 負責蒐集、評估、傳播和使用有關於災害、資源與狀況發展的資訊。</li> <li>➔ 蒐集並紀錄指揮官所有下達應變指令。</li> <li>➔ 回報災情狀況。</li> <li>➔ 啟動社區志工與家長協助。</li> <li>➔ 學生家長必要之緊急聯繫。</li> </ul>
	組員	蘇○雯	0920-588***	幼兒園主任	忠孝樓 1F		
		楊○鈴	0922-000***	人事主任	忠孝樓 2F		
		盧○璇	0910-685***	會計主任	忠孝樓 2F		
		史○慧	0928-260***	註冊組長	忠孝樓 2F		
		林○娟	0920-770***	幹事	忠孝樓 3F		
		陳○如	23715052#400	專案助理	忠孝樓 2F		
避難引導組 (避難引導班)	組長	支○雄	0922-064***	輔導主任	忠孝樓 2F	<ul style="list-style-type: none"> <li>➔ 依據不同災害之應變原則，協助教職員工生進行第一時間的避難。</li> <li>➔ 於適當時機，協助教職員工生緊急疏散至集結點。</li> <li>➔ 避難人數清點確認。</li> <li>➔ 維護教職員工生及集結點安全。</li> <li>➔ 進行必要的安撫。</li> <li>➔ 視災情變化，引導教職員工生移動、避難與安置。</li> <li>➔ 隨時清查教職員工生人數與安全狀況，並回報或申請救護車支援。</li> <li>➔ 在集結地點設置服務臺，提供協助與諮詢。</li> <li>➔ 學生領回作業。</li> </ul>	
	代理人	陳○瑾	0953-038***	資料組長	忠孝樓 2F		
	組員	黃○芯	0986-818***	訓育組長	忠孝樓 1F		
		黃○真	0920-496***	特教組長	忠孝樓 2F		
		吳○儒	0912-953***	教學組長	忠孝樓 2F		
		羅○萍	0932-226***	科任老師	忠孝樓 4F		
		黃○瓊	0929-963***	科任老師	忠孝樓 4F		
		陳○安	0911-551***	科任老師	忠孝樓 4F		
		導師	0972-	一~六年級	忠孝樓		
		丁○庭	074***	學習中心	忠孝樓 2F		

組別	職務	姓名	手機	職稱	所在建築物/樓層	備註	負責工作
		黃○儀	0933-631***	學習中心	忠孝樓 2F		
		賴○君	0919-882***	幼兒園教師	忠孝樓 1F		
		莊○嘉	0981-055***	幼兒園教師	忠孝樓 1F		
		林○琳	0910-150***	幼兒園教師	忠孝樓 1F		
		許○文	0918-072***	教保員	忠孝樓 1F		
		梁○蘭	0911-385***	幼兒園廚工	忠孝樓 1F		
安全防護組 (安全防護班)	組長	鄭○祥	0939-681***	總務主任	忠孝樓 2F		<ul style="list-style-type: none"> <li>➔ 建築物及設施安全檢查。</li> <li>➔ 教職員工生需要臨時收容時，協助發放生活物資、糧食及飲用水；以及各項救災物資登記、造冊、保管及分配。</li> <li>➔ 協助設置警示標誌及交通管制。</li> <li>➔ 協助毀損建築物與設施之警示標誌。</li> <li>➔ 校區硬體復舊及安全維護。</li> <li>➔ 維護臨時收容空間安全。</li> <li>➔ 確認停班、停課後，確實疏散校園內人員。</li> <li>➔ 防救災設施操作。</li> </ul>
	代理人	許○菁	0939-896***	文書組長	忠孝樓 2F		
	組員	蔡○收	0958-025***	出納組長	忠孝樓 2F		
		廖○仁	0988-377***	工友	忠孝樓 1F		
		張○若	0921-855***	警衛	警衛室		
		陳○瑜	0926829***	科任老師	忠孝樓 4F		
吳○燕	0918-280***	科任老師	忠孝樓 4F				
張○	0928-801***	科任老師	忠孝樓 4F				
緊急救護組 (救護班)	組長	彭○蓉	0936-936***	護理師	忠孝樓 1F		<ul style="list-style-type: none"> <li>➔ 設立急救站。</li> <li>➔ 針對傷患進行檢傷分類。</li> <li>➔ 緊急基本急救、重傷患就醫護送。</li> <li>➔ 情緒支持、安撫及心理輔</li> </ul>
	代理人	曾○嘉	0920-740***	衛生組長	忠孝樓 1F		
	組員	吳○綾	0933-009***	輔導組長	忠孝樓 2F		

組別	職務	姓名	手機	職稱	所在建築物/樓層	備註	負責工作
		張○琳	0927-109***	專輔老師	忠孝樓 2F		導。
		林○琦	0921-178***	科任老師	忠孝樓 4F		▶ 登記傷患姓名、班級，建立傷患名冊。
		葉○涵	0982-023***	科任老師	忠孝樓 4F		
		黃○琳	0963-268***	科任老師	忠孝樓 4F		

- 註：1. 「緊急應變小組」應整合原有防救災相關編組，括號內表示自衛消防編組。  
2. 學校得視需求增減組別，惟應同時符合自衛消防編組之需求。  
3. 學校得視情況，安排人員於不同階段支援不同組別。  
4. 各組組長不在學校或無法履行職務者，依排列順位代理組長職務。

## 第3篇 減災整備階段

「校園災害防救組織」統籌規劃減災整備工作〔圖 3.1〕，全體教職員工生須共同執行。學校需指定校園安全及災害防救通報窗口（如校安中心等，災時應由緊急應變小組之通報組進行通報相關作業）。



圖 3.1 減災整備工作架構圖

### 3.1 編列校園災害防救經費

校園災害防救組織每年應編列校園災害防救經費，以提升學校整體災害防救量能。

### 3.2 校園安全準備工作

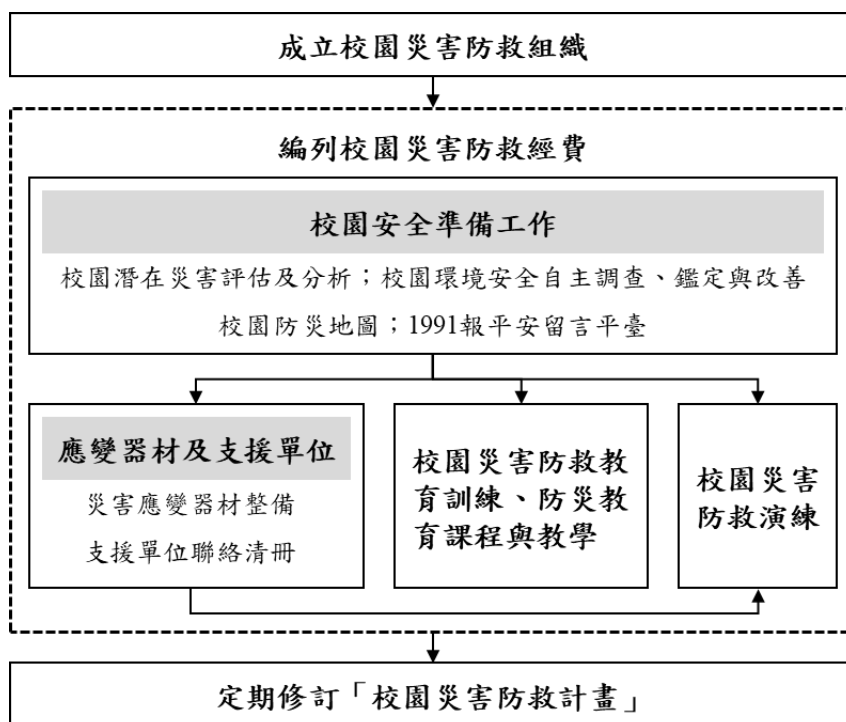
學校平時應落實校園安全準備工作，包含校園潛在災害評估及分析、校園環境安全自主調查、鑑定與改善、繪製校園防災地圖、設定並宣導「1991 報平安留言平臺」等。

#### 3.2.1 校園環境安全自主調查、鑑定與改善

當校園環境安全有疑慮時，先於適當區域範圍設置警戒標誌或警戒線，避免校內教職員工生進入，確保人員安全。學校應於每學期開學前，結合前述校園潛在災害評估及分析，至少進行 1 次校園環境安全維護與評估〔圖 3.2〕，以目視方式簡單調查校內建築物、設施之主要結構是否有龜裂、傾斜等破壞狀況。若有安全疑慮，應立即呈報學校主管單位，並通報主管機關。同時，針對危險建築物或區域應劃定警戒區、張貼明顯標示加以管制，必要時得聘請專業技師或專業技術輔導團體鑑定與改善，以確保教職員工生安全。

若開學時仍無法有效改善，應周知全校教職員工生，且指派人員不定期巡視該場域。依需要設置監測裝置（如邊坡監測裝置），並安排監控人員，將結果通報相關單位。校園環境安全自主調查檢查結果、監測裝置結果經業務檢查人及覆核人核章後，專案歸檔（由各處室保存或將掃描檔放置於〔附件3〕）。



圖 3.2 校園環境安全自主調查流程圖

### 3.2.2 校園防災地圖

依教育部公告《校園防災地圖繪製作業說明》繪製校園防災地圖〔圖 3.3〕，原則上以地震災害為主，其他災害疏散避難則標註因應原則，配合災害潛勢規劃相關準備工作、擬定緊急應變措施，進行人員、器材等整備工作，並定期演練檢視和修正。平時應讓教職員工生確實了解校園防災地圖，災時則作為避難疏散路線指引和必要資訊的檢視。

### 臺北市中正區南門國小一校園防災地圖(地震災害)

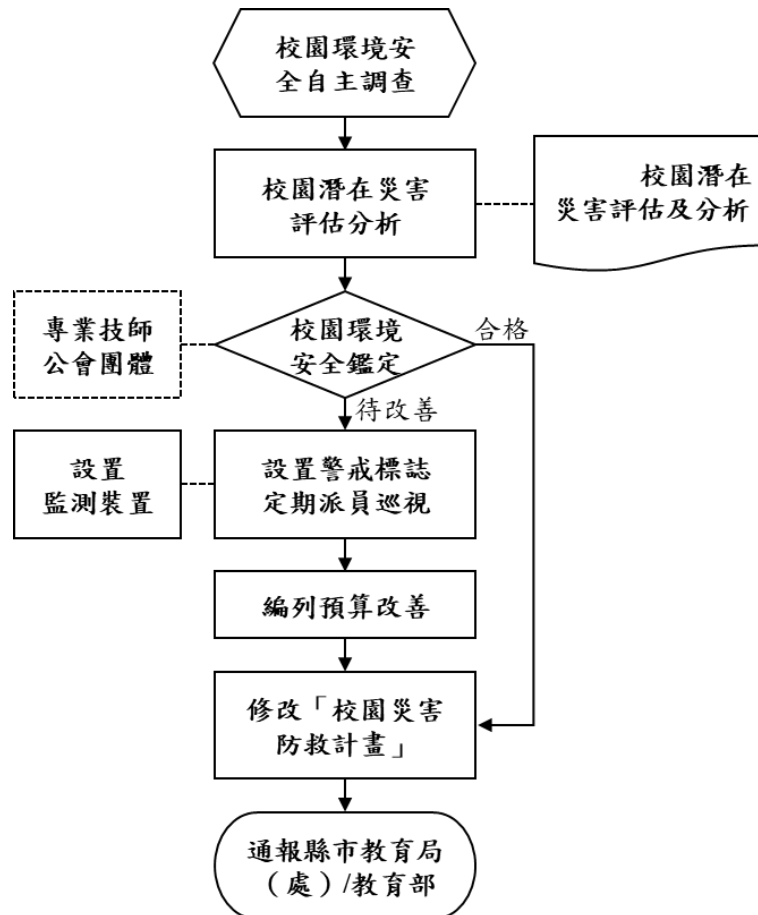
經度：東經121度30分32.5秒  
緯度：北緯25度02分07.9秒

110.08 學務處製

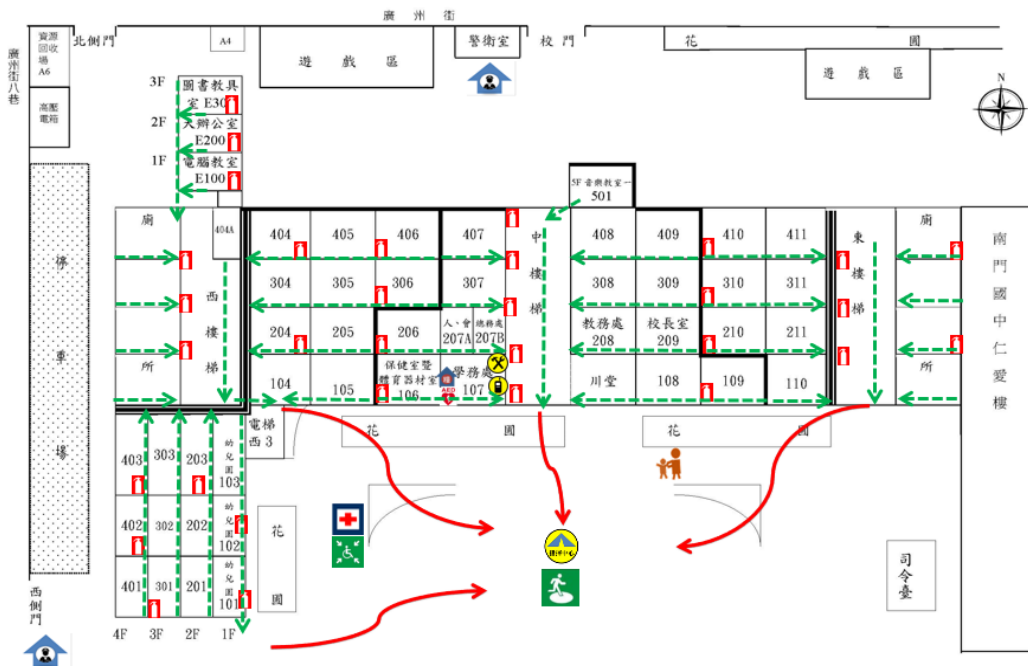

防救災資訊	
災害通報單位	
教育部校安中心 02-33437855 02-33437856 臺北市政府教育局 02-27256444、1999 臺北市政府災害應變中心 02-87863119 臺北市中正區災害應變中心 02-66321119	
警消醫療單位	
臺北市警察局中正二分局 02-23751825 南海派出所 02-23752835 臺北市消防局泉州分隊 02-23374679 聯合醫院和平婦幼院區 02-23889595	
各類災害避難原則	
地震	先避難，再疏散
淹水	垂直避難
海嘯	往高處避難
路線標示	
建築內路線	建築外路線

### 臺北市中正區南門國小一校園防災地圖(淹水災害)

經度：東經121度30分32.5秒  
緯度：北緯25度02分07.9秒

110.08 學務處製

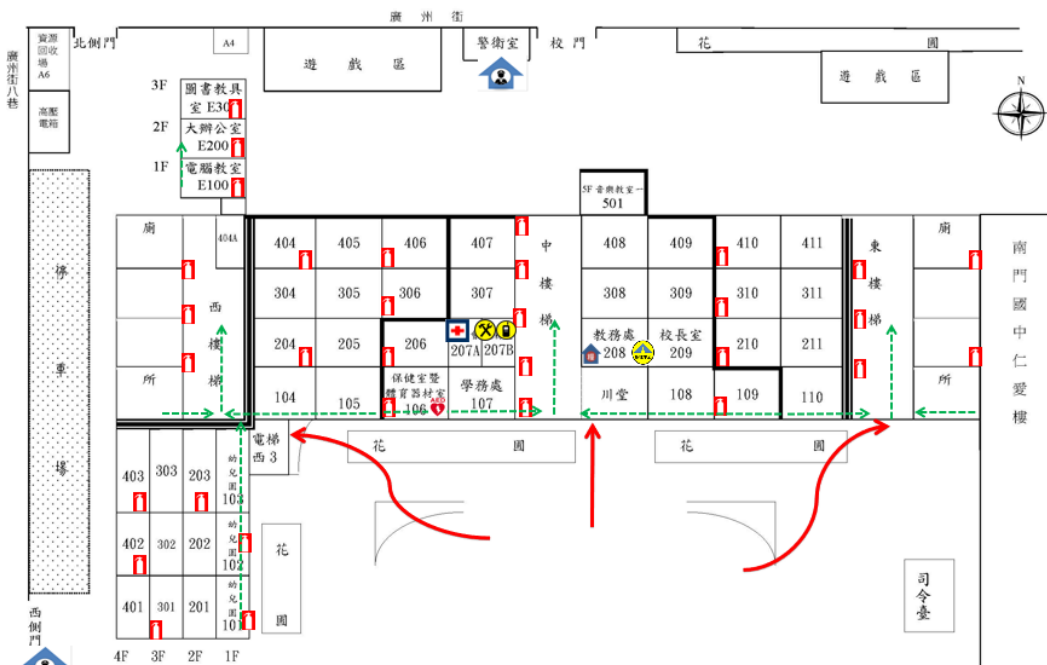

防救災資訊	
災害通報單位	
教育部校安中心 02-33437855 02-33437856 臺北市政府教育局 02-27256444、1999 臺北市政府災害應變中心 02-87863119 臺北市中正區災害應變中心 02-66321119	
警消醫療單位	
臺北市警察局中正二分局 02-23751825 南海派出所 02-23752835 臺北市消防局泉州分隊 02-23374679 聯合醫院和平婦幼院區 02-23889595#8140、8135	
各類災害避難原則	
地震	先避難，再疏散
淹水	垂直避難
海嘯	往高處避難
路線標示	
建築內路線	建築外路線

圖 3.3 校園防災地圖

### 3.2.3 1991 報平安留言平臺

發生大規模災害時，交通、通訊往往相當混亂且可能中斷，家庭成員聯繫變得急迫卻困難，可善用內政部消防署設置之「1991 報平安留言平臺」〔圖 3.4〕。學校平時設定報平安留言電話號碼（約定電話：23715052，僅 10 通留言之限制），除了告知全體教職員工生約定電話，並加以宣導操作及查詢方式，以利災時透過網路留言板及電話語音等方式進行查詢和發布留言，達到聯繫家人或朋友之效用。1991 報平安留言平臺可透過實際操作測試，熟悉使用方式；於平時測試時，應先敘明此為測試或演練，避免災時造成混淆。



圖 3.4 1991 報平安留言平臺



### 3.3 應變器材及支援單位

#### 3.3.1 災害應變器材整備

平時辦理災害應變器材整備，以利外部救災資源送達前先進行救援工作或進行緊急救護處置，必要時進行收容安置，確保災時保護所有人安全。防災業務負責人及相關單位/人員依需要整備災害應變器材〔表 3.1〕，放置於固定地點管理，並定期每學期檢查 1 次，更換損壞或超過使用期限之器材。

#### 3.3.2 支援單位聯絡清冊

學校建立支援單位聯絡清冊〔表 3.2〕，包含應變中心、教育行政主管機關、縣市主管機關、警政、消防、醫療單位、公共設施負責單位、其他支援單位（如社區具有專長的社區志工名單）等，詳細記載支援單位能提供支援工具或技術，建議可將相關單位納入災害防救規劃並參與平時防災演練，以利災時能尋求支援協助。

### 3.4 校園災害防救教育訓練

校園災害防救教育訓練（防災教育課程與教學）可加強教職員工生和家長了解各類災害及因應方式，提升防災認知與技能。由防災業務負責人及相關單位/人員規劃辦理防災教育相關研習講座/活動/宣導、防救災相關知能研習、防災議題融入課程與教學研習等，並彙整校園災害防救教育訓練紀錄（如校內公布欄張貼各類災害相關宣傳海報，舉辦防災互動遊戲或防災舞蹈比賽等），上傳至「教育部防災教育資訊網→防災校園專區→校園電子歷程」。

### 3.5 校園災害防救演練

平時演練檢視緊急應變組織、應變流程、避難疏散路線等規劃可行性，確保災時能順利啟動並運作，並使教職員工生熟悉不同災害情境之應變作為，並提升應變技能。由防災業務負責人及相關單位/人員，每學期至少規劃及辦理 2 次校園災害防救演練（含預演），並彙整校園災害防救演練紀錄〔附表 1.7〕，上傳至「教育部防災教育資訊網→防災校園專區→校園電子歷程」。

表 3.1 災害應變器材檢核表

應變器材	數量	單位	存放地點	負責人員	檢查結果		補強內容
					已完備	需補強	
<b>個人防護具</b>							
安全帽	33	個	總務處	謝佩芬	✓		
防災背包	25	個	各班級	李沛穎	✓		
哨子（警笛）	20	個	學務處	李沛穎	✓		
<b>檢修搶救工具</b>							
挖掘工具	2	支	工具室	李沛穎	✓		
滅火器（ABC）	48	支	各樓層	李沛穎	✓		
萬用鑰匙	3	組	總務處	李沛穎	✓		
<b>安全管制用工具</b>							
警示指揮棒	6	組	學務處、警衛室	李沛穎	✓		
手電筒	2	個	總務處、警衛室	李沛穎	✓		
警戒錐	6	只	體育器材室	李沛穎	✓		
攜帶式揚聲器	2	臺	學務處	李沛穎	✓		
監視器	83	臺	總務處	謝佩芬	✓		
<b>通訊聯絡工具</b>							
無線電對講機	8	支	學務處	李沛穎	✓		
傳真機	2	台	學務處、教務處	謝佩芬	✓		
收音機	1	臺	總務處	謝佩芬	✓		
<b>緊急救護用品</b>							
擔架	1	組	健康中心	彭瑞蓉	✓		
自動體外心臟電擊去顫器（AED）	1	組	學務處外	彭瑞蓉	✓		
急救箱	1	組	健康中心	彭瑞蓉	✓		
氧氣筒/瓶	1	瓶	健康中心	彭瑞蓉	✓		

應變器材	數量	單位	存放地點	負責人員	檢查結果		補強內容
					已完備	需補強	
保暖用大毛毯	1	件	健康中心	彭瑞蓉	✓		
骨折固定板	1	個	健康中心	彭瑞蓉	✓		
長背板加頭部固定器擔架	1	個	健康中心	彭瑞蓉	✓		
三角繃帶	10	個	健康中心	彭瑞蓉	✓		
冷敷袋/熱敷袋	5	個	健康中心	彭瑞蓉	✓		
額溫槍/耳溫槍	1	支	健康中心	彭瑞蓉	✓		
醫用口罩	20000	個	健康中心	彭瑞蓉	✓		
酒精	100	瓶	健康中心	彭瑞蓉	✓		
消毒水	50	瓶	健康中心	彭瑞蓉	✓		
疏散用品							
備用緊急輪椅	1	個	健康中心	彭瑞蓉	✓		
臨時收容用品							
備用電池	1	盒	學務處	李沛穎	✓		
帳篷	1	組	健康中心	彭瑞蓉	✓		
其他							
打火機	1	個	總務處	謝佩芬	✓		
檢核日期	110年10月13日		檢核人簽章			校長簽章	

表 3.2 支援單位聯絡清冊

單位名稱	聯絡電話	聯絡人	支援工具或技術 (服務項目及內容)	備註
<b>應變中心</b>				
臺北市災害應變中心	87863119#9		通報、相關調度及程序諮詢	
中正區災害應變中心	66179590		通報、相關調度及程序諮詢	
<b>教育行政主管機關</b>				
教育部校安中心	3343-7855、 3343-7856		通報、相關調度及程序諮詢	
臺北市政府教育局 軍訓室	2720-8889 轉 6444		通報、相關調度及程序諮詢	
臺北市政府教育局 國小教育科	2720-8889 轉 1250、6370		通報、相關調度及程序諮詢	
<b>縣市主管機關</b>				
臺北市政府	2720-8889		通報、相關調度及程序諮詢	
社會局	2720-8889 轉 6972~6974		通報、相關調度及程序諮詢	
衛生局	2720-8889 轉 7070		通報、相關調度及程序諮詢	
消防局	2729-7668		救災疏散等行政 人力與技術指導	
環保局	2720-8889		通報、相關調度及程序諮詢	
工務局	2720-8889 1999		道路搶修	
南門里辦公室	2381-8302	郭有賢	社區協調調度	
愛國里辦公室	2375-2052	周德潤	社區協調調度	
<b>警政、消防、醫療單位</b>				
臺北市政府消防局 泉州消防分隊	23374679	吳佩芸	消防車、救護車	距離 <u>2</u> 公里，約 <u>20~30</u> 分鐘可抵達

單位名稱	聯絡電話	聯絡人	支援工具或技術 (服務項目及內容)	備註
臺北市政府警察局 中正二分局	23751825	邱曉玲	協助治安維護及 交通管制	距離 <u>1</u> 公里，約 <u>10~15</u> 分鐘可抵達
臺北市政府警察局 中正二分局南海派 出所	02-23752835	黃佩雯	協助治安維護及 交通管制	距離 <u>1</u> 公里，約 <u>10~15</u> 分鐘可抵達
臺北市立聯合醫院 和平婦幼院區	23889595 轉 8140、8135		救護車	距離 <u>800</u> 公尺， 約 <u>5</u> 分鐘可抵達
<b>公共設施負責單位</b>				
電力公司北市區處	23777111		電力系統維修	
大台北瓦斯公司	27684999		瓦斯管線搶修	
自來水公司西區營 業處	8733-5678		自來水管線搶修	
惠盛水電行	2371-2266		水電維修	
<b>其他支援單位</b>				
家長會長	23715052#099	洪震宇	家長聯繫及志工 協調調度	
教師會會長	學校網路機號 922044406	黃莉雯	教師聯繫及協調 調度	

# 第4篇 應變階段

## 4.1 校園災害應變流程

校園災害應變流程為當學校面臨各種災害時，使用一致性的流程進行應變，得以確實、迅速因應各項災害。事件發生時，依校園災害應變流程〔圖 4.1〕及相關說明和原則〔表 4.1〕進行應變。



圖 4.1 校園災害應變流程圖

表 4.1 校園災害應變流程說明及原則

應變流程	說明	原則	參考表格
<b>【階段一】災害初期</b>			
1. 個人判斷	<ul style="list-style-type: none"> <li>▶ 當事件發生時，個人（或災害發現者）判斷先進行自我安全防護。</li> </ul>	<ul style="list-style-type: none"> <li>▶ 可選擇就地避難（就近尋找相對安全處避難），或立即疏散。</li> </ul>	
2. 通報校長（或代理人）	<ul style="list-style-type: none"> <li>▶ 待確認安全無虞後，通報校長，討論並確認疏散與否，下達疏散指令。</li> </ul>		
3. 判斷災情（師生不在校）	<ul style="list-style-type: none"> <li>▶ 若教職員工生不在學校，校長（或代理人）接到通報後，依事件狀況，判斷學校是否受損。</li> </ul>		
	<ul style="list-style-type: none"> <li>▶ 若無受損情形，維持正常作息，但提高警覺，隨時注意是否有新狀況發生。事件結束後撰寫事件後報告，作為下次事件檢討與參考依據。</li> </ul>	<ul style="list-style-type: none"> <li>▶ 有新狀況發生時，則回到發生事件開始新流程；無狀況發生，則定時巡視校園，若有安全疑慮之處，則設置警戒標示，並通報相關單位。</li> </ul>	
4. 判斷疏散（師生在校）	<ul style="list-style-type: none"> <li>▶ 若教職員工生均在學校，校長（或代理人）接到通報後，依事件狀況，判斷是否進行全校或局部人員疏散，並決定進行水平疏散或垂直疏散。</li> </ul>	<ul style="list-style-type: none"> <li>▶ 校長（或代理人）在接受教育行政主管機關命令或自行判斷災情（如狀況有擴大之虞或對人員可能造成生命威脅時），決定發布疏散命令時機，主要以人員疏散為主。</li> <li>▶ 因應教職員工生需求，規劃發布疏散命令方式，如聽覺障礙得以視覺型警報裝置、閃光燈、擊鼓等方式，確保能確實接收到訊息。</li> <li>▶ 確認避難路線之安全與暢通（搶救組人員清除障礙物）。</li> <li>▶ 若有附設幼兒園或特殊教育班級，避難引導人員優先協</li> </ul>	

應變流程	說明	原則	參考表格
		<p>助低年級（含附設幼兒園）、行動不便或有特殊情況之教職員工生，需視情況增派人力協助避難疏散。</p> <ul style="list-style-type: none"> <li>▶ 學校除依據校園防災地圖進行疏散之外，亦應透過環境特性、歷史災害經驗等資料，以最嚴重情境想定評估面臨風險，適時調整疏散方式、集結點及因應措施。</li> <li>▶ 學校應指定專人於平時定期更新緊急聯絡人清冊（含過敏/用藥/特殊情形等資訊），並於避難疏散時攜帶至集合地點。</li> <li>▶ 回報疏散狀況至相關單位。</li> </ul>	
	<ul style="list-style-type: none"> <li>▶ 若維持正常作息不疏散，應提高警覺，隨時注意是否有新狀況發生。事件結束後撰寫事件後報告，作為事件檢討與參考依據。</li> </ul>	<ul style="list-style-type: none"> <li>▶ 新狀況發生時應回到發生事件開始新流程；無狀況發生則定時巡檢校園，若有安全疑慮，則設置警戒標示，並通報相關單位。</li> </ul>	
<b>【階段二】應變階段</b>			
<b>5. 啟動緊急應變小組</b>	<ul style="list-style-type: none"> <li>▶ 啟動緊急應變小組，由校長擔任指揮官，校長不在校內，由代理人擔負其職。</li> <li>▶ 指揮官視事件情況啟動緊急應變小組，若有需要，適時請求外部單位支援。</li> </ul>	<ul style="list-style-type: none"> <li>▶ 啟動時機包含：①地方政府成立應變中心時；②上級指示成立；③學校位於災區且有災損；④校長視災情程度啟動；⑤交通部中央氣象局發布颱風警報或豪大雨特報；⑥感受地震可能導致後續災情。</li> <li>▶ 如教職員工生不在學校時欲啟動緊急應變小組，指揮官應指派通報組召集人員，於適當時間至學校執行任務。</li> </ul>	支援單位聯絡清冊〔表 3.2〕
<b>6. 指派緊急應變小組任</b>	<ul style="list-style-type: none"> <li>▶ 疏散至集結點後，開設指揮中心，指揮官</li> </ul>		

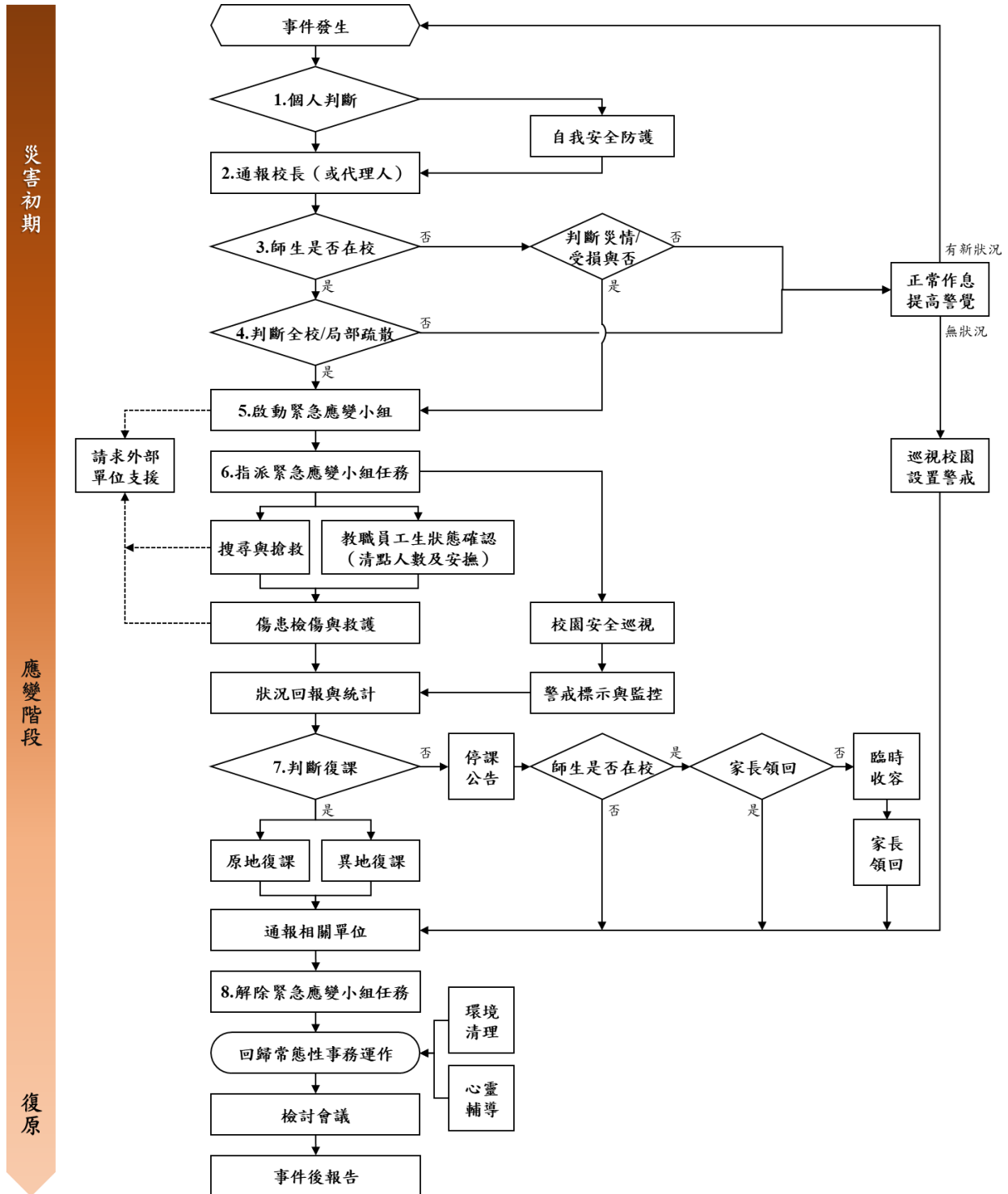

應變流程	說明	原則	參考表格
務	<p>分派緊急應變小組各分組之任務。或得於平時規劃啟動緊急應變小組後各組自動各司其職。</p>		
	<p>➔ 教職員工生狀態確認（清點人數及安撫）。</p>	<p>➔ 疏散到達集合地點後，應確實清點所有人員並確認安全狀況，包含教職員工生、教師助理員、臨時人員、志工、外賓等當日所有在校人員。</p> <p>➔ 幼兒園、低年級及特教班等學生心智發育較未成熟，可能會因害怕而哭鬧，班導師 1 人恐難以安撫和處理，避難引導組成員應主動進行協助。</p> <p>➔ 若教職員工生不在學校，指揮官應指派各分組人員第一時間確認教職員工生狀態。</p>	<p>避難疏散情形調查表〔附表 1.8〕</p> <p>班級人員清點紅綠表〔附表 1.9〕</p>
	<p>➔ 搜尋與搶救。</p>	<p>➔ 避難疏散過程若遇教職員工生發生意外，救護人員應迅速執行救護行動。</p> <p>➔ 搶救組前往避難地點確認失蹤人數，基本上以 3 人為一團隊，指揮官視失蹤人數決定派遣團隊攜帶擔架及急救箱前往。</p> <p>➔ 緊急救援通報依「求援」、「待援」、「救援」程序逐級回報，優先通報 119 及地方災害應變中心，爭取救災資源協助應變處置。</p> <p>➔ 若教職員工生不在學校，應先確認當日是否有值班人員及當下狀況，並視情形執行搜尋與搶救工作。</p>	

應變流程	說明	原則	參考表格
	<ul style="list-style-type: none"> <li>▶ 傷患檢傷與救護。</li> </ul>	<ul style="list-style-type: none"> <li>▶ 由緊急救護人員進行檢傷並包紮、固定、止血，若可移動再將傷患送往急救站。</li> <li>▶ 若傷勢嚴重，即通報 119，或聯絡附近醫院（診所），進行後送相關事宜。</li> <li>▶ 若消防救護車因交通受阻無法抵達，考量自行送醫，並以電話通報教育部校安中心，俾利掌握災情並請求相關單位支援協助。</li> </ul>	教職員工生送醫名單〔附表 1.10〕
	<ul style="list-style-type: none"> <li>▶ 校園安全巡查（建築物評估）。</li> </ul>	<ul style="list-style-type: none"> <li>▶ 判定建築物及設施損毀狀況及危險程度，將劃定危險區域設立警戒線（警告標示）。</li> <li>▶ 若校舍受損，在安全前提下搶救器材、設備，清查受損情形，照相存證並通報教育部校安中心及教育行政主管機關。</li> </ul>	建築物及設施危險判定表〔附表 1.11〕
	<ul style="list-style-type: none"> <li>▶ 警戒標示與監控。</li> </ul>	<ul style="list-style-type: none"> <li>▶ 派員定時巡視警戒區域（原則上 2 人一組），並警告全體教職員工生不可靠近。</li> </ul>	
	<ul style="list-style-type: none"> <li>▶ 狀況回報與統計，視需要請求外部單位支援。</li> </ul>	<ul style="list-style-type: none"> <li>▶ 由指揮官協請家長會長集結社區志工、家長會成員或校友會，協調災時所能提供的搶救災資源及人力部署支援。</li> </ul>	支援單位聯絡清冊〔表 3.2〕
7. 判斷復課	<ul style="list-style-type: none"> <li>▶ 指揮官依事件發展及狀況，判斷學校是否繼續上課。依學校損壞程度，決定原地復課或異地復課。</li> </ul>	<ul style="list-style-type: none"> <li>▶ 若校園受災，立即進行搶救與安置教職員工生，並儘速統整災情通報上級。</li> <li>▶ 召開應變階段會議，決定停（復）課及復原事宜。</li> </ul>	校園災後緊急判斷與建議採取行動〔附表 1.12〕
	<ul style="list-style-type: none"> <li>▶ 若決定停課，確認周邊道路狀況安全，再通知家長領回。</li> </ul>	<ul style="list-style-type: none"> <li>▶ 決定停課時，應由適當管道公告、通知家長，並派員管制交通動線。</li> <li>▶ 平時應和家長約定透過 1991 作為緊急溝通訊息提</li> </ul>	自行接送同意書〔附表 1.13〕

應變流程	說明	原則	參考表格
		<p>供管道；若有必要，得由導師聯繫個別家長安排學生返家事宜，由家長接回並填寫自行接送同意書。</p> <p>▶ 若教職員工生不在學校時決定停課，應於公告後逕行通報相關單位。</p>	
	<p>▶ 針對無法立即接回之學生，學校辦理臨時收容相關事宜。</p>	<p>▶ 安排合適之臨時收容空間，安置不克返家教職員工生，同時報備相關單位。</p> <p>▶ 若校外聯絡道路中斷，將災情通報 119、地方災害應變中心及教育部校安中心。</p> <p>▶ 若學校受地方政府指定為收容場所，依地方政府及公所規定辦理相關整備、應變工作。</p>	
8. 解除緊急應變小組任務	<p>▶ 通報相關單位處理狀況與進度。</p>		
	<p>▶ 指揮官得視情況縮編或解除緊急應變小組的任務。</p>	<p>▶ 校舍檢查安全無虞、發布回教室繼續上課後，連帶解除緊急應變小組任務。</p> <p>▶ 若遇巨災或特殊狀況，家長需逐步接回學生，得視情況縮編緊急應變小組分組及人員。</p> <p>▶ 人員安置事物都處理完畢，得解除緊急應變小組任務。</p>	
<b>【階段三】復原</b>			
事件結束後	<p>▶ 回復校園災害防救組織平時工作分配。</p>	<p>▶ 各負責單位持續處理相關事宜，如心靈輔導、環境清理等。</p>	
	<p>▶ 事件結束後撰寫事件後報告，作為下次事件檢討與參考依據。</p>	<p>▶ 召開檢討會議，強化防災事宜。</p>	

## 4.2 災害通報

藉由 24 小時值勤機制，有效傳達災害情報，進行快速搶救作業。依《校園安全及災害事件通報作業要點》規定，進行災害通報流程〔圖 4.2〕與記錄災害通報重點〔表 4.2〕。

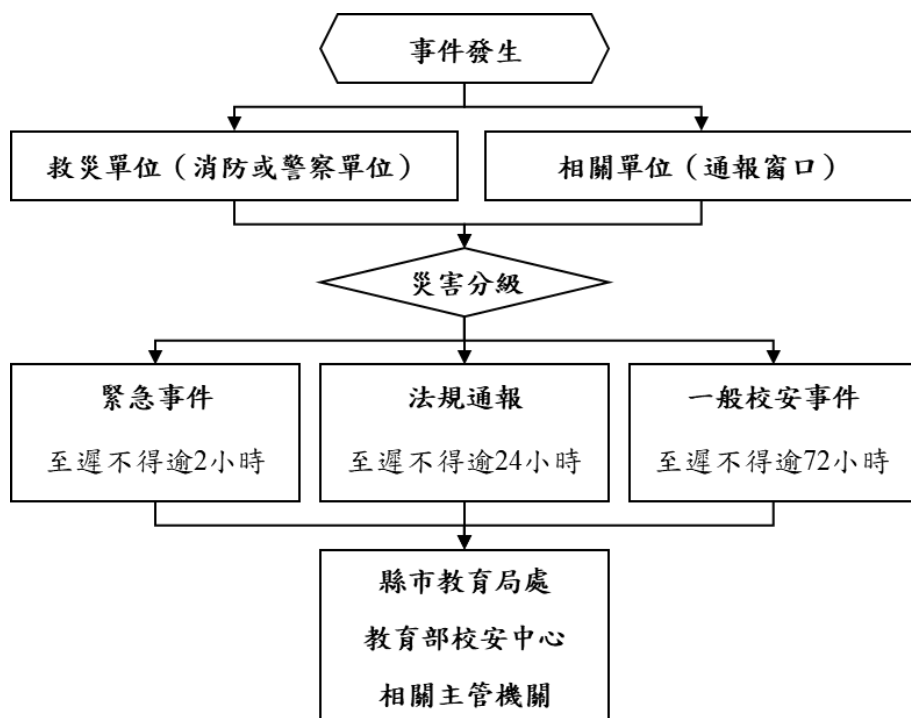

<b>教育部校安中心</b>
3343-7855
3343-7856
<b>臺北市教育局</b>
2720-8889
轉 1250、6370
<b>臺北市災害應變中心</b>
87863119#9
<b>中正區災害應變中心</b>
66179590
<b>警察局中正二分局</b>
23751825
<b>南海派出所</b>
23752835
<b>消防局泉州分隊</b>
23374679
<b>臺北市聯合醫院 和平院區</b>
23889595
轉 8140、8135

圖 4.2 災害通報流程圖

表 4.2 災害通報重點紀錄

序號	通報時間	通報人	通報單位	接洽人	通報重點(人、事、時、地、物)
1	__年__月__日 __時__分				
2	__年__月__日 __時__分				
3	__年__月__日 __時__分				
4	__年__月__日 __時__分				
5	__年__月__日 __時__分				

註：得視需求自行增減表格使用。

## 第5篇 復原重建階段

### 5.1 受災師生心靈輔導

一、學校參考教育部出版《災難（或創傷）後學校諮商與輔導工作參考手冊》規劃災難（或創傷）之介入與合作原則，調查學校鄰近並可以使用或合作的心靈輔導資源〔表 5.1〕。

#### 二、心靈輔導基本原則

- （一）先由一般的級任或專科教師（第一線的心輔教師）進行初步心理諮商，由輔導業務承辦單位，如輔導室（處）、學務處，指導各班導師適當引領學生抒發對各類災害的觀感，再進一步輔導特殊個案。
- （二）藉由集體創作或活動，設計相關活動，讓學生們在活動中宣洩情緒，且經由同儕發現大家的共通性及獲得支持。
- （三）運用媒介物幫助溝通。有時口語的表達是有限的，可準備工具協助學生從其他途徑表達災後的感受。
- （四）協助學生做有助益的工作。設計各類災害演習協助學生獲得控制的力量；參加社區重建活動，使學生有機會重新建立自己的學校或家園；做一些快樂的活動，嘗試為生命帶來正向的力量。
- （五）運用相關宣導海報、手冊、網站及專書進行輔導。
- （六）動員學校所有教師及鄰近相關人力，進行學生心靈輔導。
- （七）請求民間團體的適時支援協助。

表 5.1 心靈輔導資源表

範圍	單位	電話或網站
縣市 資源	臺北市學生輔導諮商中心	25632156
	臺北市社區心理衛生中心	33937885
	衛生福利部安心專線	0800788995
地區 資源	臺北市西區少年服務中心	23060070
	中正區健康服務中心	2321-0168
其他 資源	「張老師」基金會台北分事務所	25326180
	台灣兒童暨家庭扶助基金會台北市南區分事務所	23516948

註：得視需求自行增減或調整。

## 5.2 學校環境衛生及設施設備維護與修繕

- 一、災後環境衛生之清掃與維護，加強整理淹水或是土石砸落區域，亦可設置臨時廁所，並就排泄物及垃圾之處理等採取必要措施，以保持校園衛生整潔。
- 二、災後學校視情況進行設施設備維護與修繕。
- 三、加強防疫與食品衛生管理等相關計畫。
- 四、立即建立廢棄物、垃圾、瓦礫等處理方法，設置臨時放置場，循序進行蒐集、分類、搬運及處置等程序，以迅速整潔校園，並避免製造環境汙染。
- 五、採取消毒等措施，以維護教職員工生之健康。
- 六、由相關單位/人員利用全校平面圖，選擇不受災威脅及廢棄物清運進出方便之空地。
- 七、建立廢棄物清運及處理方法，此部份可由相關單位/人員評估，若情況許可採行外包，若不可行可請求相關單位支援。
- 八、定期採取消毒措施維護教職員工生健康，由相關單位/人員評估，分別採 3 天、1 星期及 1 個月消毒 1 次，可視情況自行縮短時程。
- 九、由相關單位/人員調配人手定期維持校園整潔。

## 5.3 學生復課計畫、補課計畫

- 一、視校園安全與否進行復課、補課計畫。
- 二、欲原校地復課者，應商請教育部或縣（市）教育局處協助簡易教室之興建。
- 三、原校地安全堪虞時，應由縣（市）教育局處協助安排學生至鄰近學校或適當地點上課。
- 四、補課計畫以教育部所定之課程標準進行，但可因地區特性，做適切之調整，使學生能持續學習。
- 五、教職員應掌握學生動向及具體受災情形（教科書、就學用品、制服、學費之減免、獎學金之發給、對災害造成家庭生活困難之學生給予就學補助），確認該次災害對學生心理層面之影響，同時建立與家長間的聯絡管道。
- 六、輻射與海嘯災害之復原依政府相關規定與程序辦理。



## 5.4 供水與供電等緊急處理

- 一、對於災害造成設施、設備與維生管線等損壞之相關事宜，優先處理校內飲用水系統。
- 二、搶救組派員初勘檢查水利設施或各管線災後受損情形。
- 三、供水供電前檢查牆壁中水電管線是否已經損毀。
- 四、檢查水池、水塔、飲水機等相關用水設備是否受損，改善學校飲用水設施。飲用水均能達到法定標準為當務之急。
- 五、若校園需分區輪流供水，或請求運水車調度支援，應於各區分別設置 3 到 5 個供水站。
- 六、先行搶修損壞之水、電管線，減少漏水及漏電危害，再逐步全面供水供電。
- 七、立即通知相關業者(如自來水公司及電力公司等)，派遣專業技術人員緊急檢查所管設施、設備，掌握其受損情形，並對設施、設備與維生管線進行緊急修復及供應之措施，以防止二次災害，確保教職員工生之正常生活。
- 八、調查災情，提報搶修預算，追蹤執行進度。

臺北市立南門國小  
校園災害防救計畫

【附件】

附表 1.1 校園環境安全檢查表

學校全銜	臺北市南門國小	建築物名稱	忠孝樓
填表人	組長謝	填表日期	111 年 10 月 13 日
項目	檢查要點	檢查結果	建議處置方式
一般事項	校舍興建、修繕時，應設置安全圍籬及警告標示以維安全。	<input type="checkbox"/> 否 <input checked="" type="checkbox"/> 是	
	確實執行各項公物定期檢查、保養、維護。	<input type="checkbox"/> 否 <input checked="" type="checkbox"/> 是	
	危險物品儲放及管理是否符合安全。	<input type="checkbox"/> 否 <input checked="" type="checkbox"/> 是	
	線路開關是否有裸露及不正常使用狀況。	<input checked="" type="checkbox"/> 否 <input type="checkbox"/> 是	
	各類門鎖是否故障損壞，電動門（鐵捲門）啟動時是否有警示管理。	<input type="checkbox"/> 否 <input checked="" type="checkbox"/> 是	
避難逃生安全規劃	有無避難逃生路線圖。	<input type="checkbox"/> 否 <input checked="" type="checkbox"/> 是	
	緊急避難路線指標是否損壞或脫落。	<input checked="" type="checkbox"/> 否 <input type="checkbox"/> 是	
	逃生與疏散路線是否堆積雜物影響通行。	<input checked="" type="checkbox"/> 否 <input type="checkbox"/> 是	
	安全門或出入口上設置出口標示燈或緊急照明並可正常使用。	<input type="checkbox"/> 否 <input type="checkbox"/> 是（無法使用） <input checked="" type="checkbox"/> 是（可使用）	改善時間 __年__月__日
	是否定期維護檢查避難逃生設備。	<input type="checkbox"/> 否（1 個月內限期改善） <input checked="" type="checkbox"/> 是（維護時間：111 年 10 月 13 日）	改善時間 __年__月__日
消防設備	火警警報及緊急廣播設備是否可正常操作。	<input type="checkbox"/> 否（1 個月內限期改善） <input checked="" type="checkbox"/> 是	
	滅火器是否定期請專業人員進行檢查。	<input type="checkbox"/> 否（1 個月內限期改善） <input checked="" type="checkbox"/> 是	
	室內消防栓是否有 1 個瞄子及 2 條水帶、是否吊掛平整。	<input type="checkbox"/> 否（缺：瞄子__個、水帶__條） <input checked="" type="checkbox"/> 是	
	滅火器有無過期，壓力是否充足。	<input checked="" type="checkbox"/> 無過期（數量：__支） <input type="checkbox"/> 過期（數量：__支）	

學校全銜	臺北市南門國小	建築物名稱	忠孝樓
填表人	組長謝	填表日期	111年10月13日
項目	檢查要點	檢查結果	建議處置方式
	室內消防栓及滅火器是否定期保養及檢查時間。	<input type="checkbox"/> 否 (1個月內限期改善) <input checked="" type="checkbox"/> 是 (保養時間 111年10月9日)	改善時間 __年__月__日
校舍建築物外觀	是否移位、傾斜、下陷。	<input checked="" type="checkbox"/> 否 <input type="checkbox"/> 是 (拍照存查, 建議專業人員訪視處理)	
	外牆磁磚 (混凝土) 是否剝落或有滲漏水現象。	<input checked="" type="checkbox"/> 否 <input type="checkbox"/> 是 (限期改善)	
伸縮縫或建築物間隔	寬度是否明顯改變。	<input checked="" type="checkbox"/> 否 <input type="checkbox"/> 是, 寬度變小或碰撞, 裝修材脫落 (拍照存查, 建議專業人員訪視處理) <input type="checkbox"/> 是, 寬度變大, 伸縮縫脫離 (拍照存查, 建議專業人員訪視處理)	
地下室	樑、樓板、牆壁是否有滲漏水現象。	<input checked="" type="checkbox"/> 否 <input type="checkbox"/> 是 (限期改善)	
樑柱、牆壁、樓地板 (含1樓地板)	是否有裂縫。	<input checked="" type="checkbox"/> 否 <input type="checkbox"/> 是, 既有裂縫加長加寬 (拍照存查並註明裂縫變化情形) <input type="checkbox"/> 是, 但裂縫寬度小於 0.4 公厘 (建議持續檢視) <input type="checkbox"/> 是, 且裂縫寬度大於 0.4 公厘 (拍照存查並註明裂縫寬度, 建議專業人員訪視處理)	
	混凝土保護層是否剝落。	<input checked="" type="checkbox"/> 否 <input type="checkbox"/> 是, 但無磚塊或鋼筋外露 (建議修復) <input type="checkbox"/> 是, 且有磚塊或鋼筋外露 (拍照存查, 建議專業人員訪視處理)	
	是否有傾斜或穿透性開裂。	<input checked="" type="checkbox"/> 否 <input type="checkbox"/> 是 (拍照存查, 建議專業人員訪視處理)	
屋頂	屋頂通道門是否變形。	<input checked="" type="checkbox"/> 否 <input type="checkbox"/> 是 (限期改善)	改善時間 __年__月__日

學校全銜	臺北市南門國小	建築物名稱	忠孝樓
填表人	組長謝	填表日期	111年10月13日
項目	檢查要點	檢查結果	建議處置方式
	屋頂防水層表面是否損壞 (如長雜草等)。	<input checked="" type="checkbox"/> 否 <input type="checkbox"/> 是(限期改善)	改善時間 __年__月__日
	排水管道是否通暢。	<input type="checkbox"/> 否(限期改善) <input checked="" type="checkbox"/> 是	改善時間 __年__月__日
	女兒牆是否損壞。	<input checked="" type="checkbox"/> 否 <input type="checkbox"/> 是(限期改善)	改善時間 __年__月__日
	水塔是否有裂縫。	<input checked="" type="checkbox"/> 否 <input type="checkbox"/> 是,但裂縫寬度小於0.4公厘(建議修復) <input type="checkbox"/> 是,且裂縫寬度大於0.4公厘(拍照存查並註明裂縫寬度,建議專業人員訪視處理)	
	水塔固定設施是否鬆脫。	<input checked="" type="checkbox"/> 否 <input type="checkbox"/> 是(限期改善)	改善時間 __年__月__日
	鋼棚是否鏽蝕或螺栓鬆脫。	<input checked="" type="checkbox"/> 否 <input type="checkbox"/> 是(限期改善)	改善時間 __年__月__日
建築物附屬設備	室內懸吊物(如天花板、燈具、吊扇、影視設備等)之固定設施是否鬆脫。	<input checked="" type="checkbox"/> 否 <input type="checkbox"/> 是(限期改善)	改善時間 __年__月__日
	高度1.5公尺以上櫥櫃是否有穩固之固定設施。	<input checked="" type="checkbox"/> 否(限期改善) <input type="checkbox"/> 是	改善時間 __年__月__日
	門窗玻璃是否變形。	<input checked="" type="checkbox"/> 否 <input type="checkbox"/> 是(限期改善)	改善時間 __年__月__日
	樓梯扶手、護網與欄杆是否牢固。	<input type="checkbox"/> 否(限期改善) <input checked="" type="checkbox"/> 是	改善時間 __年__月__日
危險物品管理	是否有實驗室、廚房等放置易燃物品及藥品之教室(含保健室)。	<input checked="" type="checkbox"/> 否 <input type="checkbox"/> 是(實驗室:_____)	請列出所有教室
	易燃物品是否按照規定儲存與管理。	<input type="checkbox"/> 否(限期改善) <input checked="" type="checkbox"/> 是	改善時間 __年__月__日
	化學藥品是否按照規定儲存與管理。	<input type="checkbox"/> 否(限期改善) <input checked="" type="checkbox"/> 是	改善時間 __年__月__日

學校全銜	臺北市南門國小	建築物名稱	忠孝樓
填表人	組長謝.....	填表日期	111年10月13日
項目	檢查要點	檢查結果	建議處置方式
	瓦斯及廚房衛浴設備是否符合安全規定。	<input type="checkbox"/> 否 (限期改善) <input checked="" type="checkbox"/> 是	改善時間 __年__月__日
	放置藥物等物品之櫥櫃是否會晃動。	<input checked="" type="checkbox"/> 否 <input type="checkbox"/> 是 (請加強固定)	改善時間 __年__月__日
	廢棄物是否按照規定處理。	<input type="checkbox"/> 否 <input checked="" type="checkbox"/> 是	
	是否設有專人管理。	<input type="checkbox"/> 否 <input checked="" type="checkbox"/> 是 (402.403教室, 管理人: 陳瑜-張)	管理時間 111年8月1日起至 112年2月31日止 (預定)
其他			
檢查結果 補充說明 及處置、 因應作為			

- 註：1. 本表以獨棟大樓為單位，如校內有5棟大樓，則應建立5份此表。  
2. 本表訂定檢查項目，應視需求自行增列。  
3. 本表應於每學年暑假7月底前排定時間檢查，如需改善，應於3個月內進行改善及追蹤複檢，並應詳細說明改善處置方式。  
4. 拍照存查者須註明拍照日期、時間及位置，並列為本表格附件。

初檢			
組長 (業務承辦人)	檢核人員	總務主任	校長
組長謝.....	組長謝.....	教師兼副 總務主任	張
複檢 ( __年__月__日 )			
組長 (業務承辦人)	檢核人員	總務主任	校長

附表 1.2 防汛安全檢查表

學校全銜		臺北市南門國小		建築物名稱		忠孝樓	
填表人		組長謝		填表日期		111年10月13日	
項目	檢查要點	檢查結果		待改善內容 (檢附照片)	改善完成日期 負責人簽名		
		完備	待改善				
門、窗	門、窗戶(木窗及鋁窗)有無損壞故障,使用是否正常。	✓					
	門、窗戶玻璃有無破損現象,是否能擋風雨。	✓					
	網架有無鏽損、斷裂現象。	✓					
	安裝是否非常牢固、不易倒塌。	✓					
天花板	天花板有無呈現龜裂現象。	✓					
	天花板有無漏水的現象。	✓					
	天花板材質材料有無被白蟻侵入或破損。	✓					
地下室	供作地下室採光通風用之小型窗戶,有無設置擋水、防水安全設施。	✓					
	對於不必要之地下室開口有無封閉。	✓					
	適當位置設自動抽水機,以供隨時抽水之用。		無				
	地下室或低樓層空間之重要設施與器材,調整或重新配置於2樓以上空間。	✓					
	將地下室重要文件、器材移往高處安全儲放。	✓					
電梯、 電梯坑	電梯坑有無砌磚阻水或加設止水墩。(可請電梯廠商協助)	✓					
	各層樓電梯非必要者關閉後,並升高至2樓以上。	✓					
	電梯坑內有無抽排水系統,若有積水自動予以排除。(可請電梯廠商協助)	✓					

學校全銜	臺北市南門國小	建築物名稱	忠孝樓		
填表人	謝長	填表日期	111年10月13日		
項目	檢查要點	檢查結果		待改善內容 (檢附照片)	改善完成日期 負責人簽名
		完備	待改善		
走廊	走廊地面是否平坦,有無裂縫凹洞情形。	✓			
	走廊排水是否正常,未見積水。	✓			
屋頂	屋頂有無漏水現象。	✓			
	屋頂有無裂縫、倒塌的現象。	✓			
	屋頂的四周安全圍籬、圍牆欄杆有無損壞。	✓			
	清理屋頂排水孔預防堵塞。	✓			
樓梯	樓梯的地面有無裂縫情況。	✓			
	樓梯間有無裝置照明設備。	✓			
	樓梯間有無明顯標示、標線。	✓			
戶外	修剪樹枝,並加設支架固定保護。	✓			
	清除排水溝渠雜物、垃圾,確保暢通。	✓			
	收妥高處、陽臺盆栽(景)避免掉落傷人。	✓			
	固定棚架、屋頂水塔、看板、施工中鷹架、圍籬、鐵皮、門窗、球架等。	✓			
	完成低窪、淹水危險場域之警戒(含夜間)標示。	✓			
	清除疏散避難路線障礙物,確保逃生動線安全。	✓			
	戶外懸掛物穩定不搖晃。	✓			
其他	園內外排水系統無阻礙。	✓			
	園內擋水門是否正常使用。	✓			



學校全銜	臺北市南門國小		建築物名稱	忠孝樓	
填表人	組長謝		填表日期	111年10月13日	
項目	檢查要點	檢查結果		待改善內容 (檢附照片)	改善完成日期 負責人簽名
		完備	待改善		
	確認建築物抗雨、防洪、雷擊之安全措施。	✓			
	檢查電力設備防水及保護措施；關閉非必要性電源避免感電。	✓			
	利用沙包、擋水鋼板、封水牆等臨時性防洪器材，封堵學校可能洪汛缺口。	✓			
改善完成日期			覆核人		

註：視需求自行增減或調整。拍照存查者須註明拍照日期、時間及位置，並列為本表格附件。

附表 1.3 周邊坡地災害安全檢查表

填表人		組長謝	填表日期		11.10.13
檢查項目	檢查要點	檢查結果		改善內容	改善完成日期
構造物設施徵兆	是否鄰近山崖邊緣。	<input checked="" type="checkbox"/> 否	<input type="checkbox"/> 是，距離山崖約__公尺		
	是否鄰近山凹溝谷處。	<input checked="" type="checkbox"/> 否	<input type="checkbox"/> 是，距離溝谷約__公尺		
	建築物周圍是否有地裂現象。	<input checked="" type="checkbox"/> 否	<input checked="" type="checkbox"/> 是，長度__公尺、寬度__公尺		
	建築物周圍是否有地層滑動或地表塌陷。	<input type="checkbox"/> 否	<input type="checkbox"/> 是，沉陷深度約__公尺		
地錨構造物	地錨錨頭是否有開裂現象。	<input type="checkbox"/> 輕微	<input type="checkbox"/> 中度 <input type="checkbox"/> 嚴重	無此情形	
	地錨錨頭是否有剝離現象。	<input type="checkbox"/> 輕微	<input type="checkbox"/> 中度 <input type="checkbox"/> 嚴重		
	地錨是否發現鏽蝕現象。	<input type="checkbox"/> 輕微	<input type="checkbox"/> 中度 <input type="checkbox"/> 嚴重		
噴漿坡面構造物	噴漿坡面是否有龜裂現象。	<input type="checkbox"/> 輕微	<input type="checkbox"/> 中度 <input type="checkbox"/> 嚴重		
	噴漿坡面是否有剝蝕現象。	<input type="checkbox"/> 輕微	<input type="checkbox"/> 中度 <input type="checkbox"/> 嚴重		
坡面徵兆	坡面上樹木或電線桿是否有逐漸傾斜現象。	<input checked="" type="checkbox"/> 否	<input type="checkbox"/> 是，傾斜角度約__度		
	坡面是否出現新裂痕。	<input checked="" type="checkbox"/> 否	<input type="checkbox"/> 是，長度__公尺、寬度__公尺		
	坡面流水是否出現混濁現象。	<input type="checkbox"/> 輕微	<input type="checkbox"/> 中度 <input type="checkbox"/> 嚴重	無此情形	
	周圍坡面是否已有崩土。	<input checked="" type="checkbox"/> 否	<input type="checkbox"/> 是，體積約__立方公尺		
	周圍坡面是否已有不規則之位移現象。	<input checked="" type="checkbox"/> 否	<input type="checkbox"/> 是，沉陷深度約__公尺		
路面徵兆	路面是否出現新裂縫。	<input checked="" type="checkbox"/> 否	<input type="checkbox"/> 是，長度__公尺、寬度__公尺		
	路面是否出現變形。	<input type="checkbox"/> 輕微	<input type="checkbox"/> 中度 <input type="checkbox"/> 嚴重		
排水系統徵兆	排水溝是否出現破裂。	<input type="checkbox"/> 輕微	<input type="checkbox"/> 中度 <input type="checkbox"/> 嚴重	無此情形	
	排水溝是否出現淤塞。	<input type="checkbox"/> 輕微	<input type="checkbox"/> 中度 <input type="checkbox"/> 嚴重		
	排水溝是否出現漏水。	<input type="checkbox"/> 輕微	<input type="checkbox"/> 中度 <input type="checkbox"/> 嚴重		
	排水系統是否錯動而造成排水不良。	<input type="checkbox"/> 否	<input type="checkbox"/> 是，錯動距離約__立方公尺		

填表人		填表日期		
填表人		組長謝	填表日期	11.10.13
檢查項目	檢查要點	檢查結果	改善內容	改善完成日期
	排水系統是否折斷而造成排水不良。	<input type="checkbox"/> 輕微 <input type="checkbox"/> 中度 <input type="checkbox"/> 嚴重		
沉沙及滯洪設施徵兆	沉砂池是否發生淤積或堵塞。	<input type="checkbox"/> 輕微 <input type="checkbox"/> 中度 <input type="checkbox"/> 嚴重		
	滯洪池是否發生淤積或堵塞。	<input type="checkbox"/> 輕微 <input type="checkbox"/> 中度 <input type="checkbox"/> 嚴重		
道路邊坡徵兆	邊坡是否有異常滲水現象。	<input type="checkbox"/> 輕微 <input type="checkbox"/> 中度 <input type="checkbox"/> 嚴重	無此情形	
	邊坡土壤遇雨是否有軟化現象。	<input type="checkbox"/> 輕微 <input type="checkbox"/> 中度 <input type="checkbox"/> 嚴重		
	邊坡坡面土壤是否有裸露現象。	<input type="checkbox"/> 輕微 <input type="checkbox"/> 中度 <input type="checkbox"/> 嚴重		
	邊坡坡面土壤是否有沖蝕溝現象。	<input type="checkbox"/> 層狀 <input type="checkbox"/> 指狀 <input type="checkbox"/> 溝狀		
	建築物上方邊坡或下方邊坡是否有裂縫。	<input type="checkbox"/> 否 <input type="checkbox"/> 是，龜裂寬度約__公分		
	建築物上方邊坡是否有落石現象。	<input type="checkbox"/> 輕微 <input type="checkbox"/> 中度 <input type="checkbox"/> 嚴重		
	建築物上方邊坡或下方邊坡是否有土壤隆起或崩塌現象。	<input type="checkbox"/> 輕微 <input type="checkbox"/> 中度 <input type="checkbox"/> 嚴重		
	擋土牆、塊石護坡是否出現外凸變形現象。	<input type="checkbox"/> 輕微 <input type="checkbox"/> 中度 <input type="checkbox"/> 嚴重		
	擋土牆、塊石護坡是否出現龜裂現象。	<input type="checkbox"/> 否 <input type="checkbox"/> 是，龜裂寬度約__公分		
	擋土牆牆腳或坡面是否有崩土。	<input type="checkbox"/> 輕微 <input type="checkbox"/> 中度 <input type="checkbox"/> 嚴重		
	擋土牆牆腳或坡面是否有泥流。	<input type="checkbox"/> 輕微 <input type="checkbox"/> 中度 <input type="checkbox"/> 嚴重		
	擋土牆牆腳或坡面是否有落石。	<input type="checkbox"/> 輕微 <input type="checkbox"/> 中度 <input type="checkbox"/> 嚴重		
擋土牆牆腳或坡面是否有土石堆。	<input type="checkbox"/> 輕微 <input type="checkbox"/> 中度 <input type="checkbox"/> 嚴重			

填表人		組長謝	填表日期		11.10.13
檢查項目	檢查要點	檢查結果		改善內容	改善完成日期
其他	鄰近之河堤、水壩是否有裂縫或明顯增加之滲水現象。	<input checked="" type="checkbox"/> 否 <input type="checkbox"/> 是，長度__公尺、寬度__公尺			
改善完成日期		覆核人			

註：視需求自行增減或調整。拍照存查者須註明拍照日期、時間及位置，並列為本表格附件。

附表 1.4 災前整備及應變物品檢查表

填表人		組長謝		填表日期		11.10.13	
項目	檢視注意要點	檢查結果		補強內容	補強完成日期		
		完備	需補強		負責人簽名		
門、窗	門、窗破損或無法關閉者立即維修補強。	✓					
緊急照明	更新不堪使用之電池。	✓					
	是否正常運作，故障立即維修。	✓					
貴重物品	將電子、電氣製品、貴重器具及不耐浸水的物品(如貴重儀器或教科書)等放置在高處。	✓					
	遇水易發生危險的器具更加注意放置位置。	✓					
地下室	水流入口處備妥沙包或沙袋。	✓					
	測試擋(防)水閘門。	✓					
屋頂上或高處設施	鐵製或玻璃纖維製之水塔，事前裝滿水，藉以增加重量，避免被強風吹倒。	✓					
	其他設施(如天線、擴音器等)，加強固定設施或先行拆卸。	✓					
戶外	未固定之設施應加強固定或移至室內。	✓					
	先行修剪樹木，加強樹木支撐固定工作。	✓					
	清除水溝、排水設施之堵塞物，以減少水分存積。	✓					
工地	要求承包商做好防颶措施，如鷹架、帆布、圍籬固定等。	✓					
	派員檢查防颶措施。	✓					
擋土設施	校園內、外之駁坎、擋土牆及斜(山)坡地情況，如有危險之虞，應立即通知相關單位採取必要之措施。						

填表人		組長謝		填表日期		11.10.13	
項目	檢視注意要點	檢查結果		補強內容	補強完成日期		
		完備	需補強		負責人簽名		
避難路線	清除避難路線之障礙物，避免災時避難受阻擋。	✓					
災害應變器材整備	項目與數量是否齊全。	✓					
	放置位置確認。	✓					
	損壞更新及補充（如電池）。	✓					
	檢查抽、排水設備及發電機能否正常使用，油料是否足夠，若故障則立即維修。	✓					
災前網路通報	天然災害整備回報系統。	✓					
	天然災害災損及停課通報系統。	✓					
其他	支援單位聯絡清冊資料確認。	✓					
補強完成日期			覆核人			謝長	

附表 1.5 南門國小學校災害應變器材檢核表

應變器材	數量	單位	存放地點	負責人員	檢查結果		改善內容
					已完備	需改善	
<b>個人防護具</b>							
工作手套	20	雙	總務處	謝佩芬	✓		
消防衣	-	套	-	謝佩芬	-	-	
安全帽	46	個	各班級	李沛穎	✓		
防災頭套	1	個	學務處	李沛穎	✓		
簡易式口罩	20000	個	健康中心	彭瑞蓉	✓		
安全鞋	-	雙	-	謝佩芬	-	-	
雨具	20	套	學務處	李沛穎	✓		
哨子（警笛）	20	個	學務處	李沛穎	✓		
<b>檢修搶救工具</b>							
（移動式）抽水機	-	組	-	謝佩芬	-	-	
（移動式）發電機	-	個	-	謝佩芬	-	-	
備用接頭、管線等	-	個	-	謝佩芬	-	-	
破壞工具組	-	組	-	謝佩芬	-	-	
挖掘工具	2	支	工具室	謝佩芬			
緊急照明燈	-	組	-	謝佩芬	-	-	
清洗機	-	組	-	謝佩芬	-	-	
推水器	-	支	-	謝佩芬	-	-	
沙包	-	個	-	謝佩芬	-	-	
擋水板	-	個	-	謝佩芬	-	-	
滅火器（ABC）	48	支	各樓層	謝佩芬	✓		
火鉤	-	個	-	謝佩芬	-	-	

應變器材	數量	單位	存放地點	負責人員	檢查結果		改善內容
					已完備	需改善	
繩索 (30公尺)	-	條	-	謝佩芬	-	-	
萬用鑰匙	1	組	總務處	謝佩芬	✓		
<b>安全管制用工具</b>							
夜間警示燈	-	組	-	謝佩芬	-	-	
警示指揮棒	6	組	學務處、警衛室	李沛穎	✓		
反光型指揮背心	20	件	學務處	李沛穎	✓		
手電筒	2	個	總務處、警衛室	李沛穎	✓		
警戒錐	6	只	體育器材室	李沛穎	✓		
攜帶式揚聲器 (手提擴音機)	2	臺	學務處	李沛穎	✓		
監視器	83	臺	總務處	謝佩芬	✓		
<b>通訊聯絡工具</b>							
無線電對講機	8	支	學務處	李沛穎	✓		
手機	2	台	學務處、教務處	謝佩芬	✓		
收音機	1	臺	總務處	謝佩芬	✓		
<b>緊急救護用品</b>							
擔架	1	組	健康中心	彭瑞蓉	✓		
自動體外心臟電擊 去顫器 (AED)	1	組	學務處外	彭瑞蓉	✓		
急救箱	1	組	健康中心	彭瑞蓉	✓		
氧氣筒/瓶	1	瓶	健康中心	彭瑞蓉	✓		
保暖用大毛毯或電 熱毯	1	件	健康中心	彭瑞蓉	✓		
骨折固定板	1	個	健康中心	彭瑞蓉	✓		
長背板加頭部固定 器擔架	1	個	健康中心	彭瑞蓉	✓		



應變器材	數量	單位	存放地點	負責人員	檢查結果		改善內容
					已完備	需改善	
三角繃帶	10	個	健康中心	彭瑞蓉	✓		
冷敷袋/熱敷袋	5	個	健康中心	彭瑞蓉	✓		
額溫槍/耳溫槍	1	支	健康中心	彭瑞蓉	✓		
醫用口罩	20000	個	健康中心	彭瑞蓉	✓		
酒精	100	瓶	健康中心	彭瑞蓉	✓		
消毒水	50	瓶	健康中心	彭瑞蓉	✓		
疏散用品							
緊急救護搬運椅	-	個	-	彭瑞蓉	-	-	
備用緊急輪椅	1	個	健康中心	彭瑞蓉	✓		
逃生救助袋	-	組	各頂樓	謝佩芬	-	-	
臨時收容用品							
備用電池	1	盒	學務處	李沛穎	✓		
食品	10	份	學務處	李沛穎	✓		
帳篷	1	組	健康中心	彭瑞蓉	✓		
睡袋	5	個	多學教學資源中心	謝佩芬	✓		
其他							
建築物、設備圖書	-	套	-	-	-	-	
蠟燭	1	盒	總務處	謝佩芬	✓		
防火毯	-	件	-	謝佩芬	-	-	
打火機	1	個	總務處	謝佩芬	✓		
檢核日期	111年10月14日		檢核人	組長謝		校長	張
				教師兼李 生活教育組長			
				護理師彭			

# 簽 於 學 務 處

日期：111年10月18日









主旨：檢陳本校修訂後「校園災害防救計畫書」1份，請 核示

說明：依據臺北市政府教育局111年8月2日北市教安字第1113070772號函辦理。

擬辦：奉核可後，上傳至教育部防災教育資訊網，並將紙本及電子檔「校園災害防救計畫書」正本存放於學務處，副本由於各防災業務負責人留存參考。

敬陳

會辦單位：教務處、總務處、輔導室、人事室、會計室

承辦單位	會辦單位	決行
承辦人  1018/0900 業務主管  1018/0930	教務處  1018/1300 總務處  1018/1000 輔導室  1018/1045 人事室  1018/1045 會計室  1018/1047	 1018/1500

敬會家長會

知悉



1020/1051